

BUTLLETÍ OFICIAL DEL PARLAMENT DE CATALUNYA

VIII legislatura

Vuitè període



Número 615

Dimecres, 20 de gener de 2010



SUMARI

3. TRAMITACIONS EN CURS

3.01. Projectes i proposicions de llei i altres propostes de norma

3.01.01. Projectes de llei

Projecte de llei d'acollida de les persones immigrades i les retornades a Catalunya

Tram. 200-00063/08

Pròrroga del termini de presentació d'esmenes a l'article

p. 7

Projecte de llei sobre el procediment de designació dels senadors i senadores que representen la Generalitat al Senat

Tram. 200-00066/08

Pròrroga del termini de presentació d'esmenes a l'article

p. 7

Projecte de llei de l'Autoritat de Protecció de Dades de Catalunya

Tram. 200-00070/08

Pròrroga del termini per a proposar compareixences

p. 7

Projecte de llei de modificació de la Llei 21/2000, de 29 de desembre, sobre els drets d'informació concernent la salut i l'autonomia del pacient i la documentació clínica

Tram. 200-00073/08

Pròrroga del termini de presentació d'esmenes a la totalitat

p. 7

Projecte de llei de bases de delegació en el Govern per a l'adequació de normes amb rang de llei a la Directiva 2006/123/CE, del Parlament i del Consell, de 12 de desembre de 2006, relativa als serveis en el mercat interior

Tram. 200-00075/08

Pròrroga del termini per a proposar compareixences

p. 7

Projecte de llei d'ús dels mitjans electrònics al sector públic de Catalunya

Tram. 200-00076/08

Pròrroga del termini de presentació d'esmenes a la totalitat

p. 8

Projecte de llei de règim jurídic i de procediment de les administracions públiques de Catalunya

Tram. 200-00077/08

Pròrroga del termini de presentació d'esmenes a la totalitat

p. 8

Projecte de llei del codi de consum de Catalunya

Tram. 200-00078/08

Pròrroga del termini de presentació d'esmenes a la totalitat

p. 8

Projecte de llei de l'aranès

Tram. 200-00080/08

Text presentat

p. 8

Tramitació pel procediment d'urgència

p. 17

Termini de presentació d'esmenes a la totalitat

p. 17

Projecte de llei de declaració del Parc Natural del Montgrí, les Illes Medes i el Baix Ter, de dues reserves naturals parcials i d'una reserva natural integral

Tram. 200-00081/08

Text presentat

p. 17

Tramitació pel procediment d'urgència

p. 37

Termini de presentació d'esmenes a la totalitat

p. 37

Projecte de llei del cinema

Tram. 200-00082/08

Text presentat

p. 37

Tramitació pel procediment d'urgència

p. 54

Termini de presentació d'esmenes a la totalitat

p. 54

Projecte de llei de mesures en matèria d'ocupació pública

Tram. 200-00083/08

Text presentat

p. 54

Tramitació pel procediment d'urgència

p. 76

Termini de presentació d'esmenes a la totalitat

p. 76

3.01.02. Proposicions de llei

Proposició de llei de reconeixement del Penedès com a àrea funcional de planificació

Tram. 202-00044/08

Pròrroga del termini per a proposar compareixences

p. 76

Proposició de llei de modificació de l'article 2 de la Llei 1/1995, del 16 de març, per la qual s'aprova el Pla territorial general de Catalunya, i de l'article 12 de la Llei 23/1983, del 21 de novembre, de política territorial

Tram. 202-00046/08

Pròrroga del termini per a proposar compareixences

p. 76

Proposició de llei de modificació de l'article 6 del text refós de la Llei de protecció dels animals, aprovat pel Decret legislatiu 2/2008

Tram. 202-00050/08

Pròrroga del termini per a proposar compareixences

p. 77

Proposició de llei de modificació de la Llei 18/2003, del 4 de juliol, de suport a les famílies

Tram. 202-00077/08

Pròrroga del termini de presentació d'esmenes a la totalitat

p. 77

Proposició de llei d'addició de l'apartat 5 de l'article 26 de la Llei 2/2009, del 12 de febrer, del Consell de Garanties Estatutàries

Tram. 202-00078/08

Pròrroga del termini de presentació d'esmenes a la totalitat

p. 77

<p>———— Proposició de llei de regulació de les festes tradicionals amb bous Tram. 202-00079/08 Pròrroga del termini de presentació d'esmenes a la totalitat</p>	p. 77	<p>———— Proposta de resolució sobre la revisió de la cooperació catalana a Etiòpia Tram. 250-02454/08 Pròrroga del termini de presentació d'esmenes</p>	p. 81
<p>3.10. Procediments que es clouen amb l'adopció de resolucions</p>		<p>———— Proposta de resolució sobre l'increment dels recursos per al Consell Nacional de la Cultura i les Arts Tram. 250-02455/08 Pròrroga del termini de presentació d'esmenes Pròrroga del termini de presentació d'esmenes</p>	p. 82 p. 82
<p>3.10.10. Control dels decrets llei</p>		<p>———— Proposta de resolució sobre l'avaluació i la dignificació de la imatge de l'escola, dels educadors i dels valors educatius en els mitjans de comunicació Tram. 250-02456/08 Pròrroga del termini de presentació d'esmenes Pròrroga del termini de presentació d'esmenes</p>	p. 82 p. 82
<p>———— Control del Decret llei 1/2010, del 12 de gener, de modificació de la Llei 10/1997, de 3 de juliol, de la renda mínima d'inserció Tram. 203-00004/08 Decret llei dictat pel Govern de la Generalitat</p>	p. 77	<p>———— Proposta de resolució sobre l'ampliació de la cobertura de les vacunacions per a infants als països en desenvolupament Tram. 250-02457/08 Pròrroga del termini de presentació d'esmenes</p>	p. 82
<p>3.10.13. Designació del Síndic de Greuges</p>		<p>———— Proposta de resolució sobre el compliment del calendari inicial previst per a la construcció de les obres del CEIP Pericot, a Girona Tram. 250-02458/08 Pròrroga del termini de presentació d'esmenes Pròrroga del termini de presentació d'esmenes</p>	p. 82 p. 83
<p>———— Procediment per a elegir el síndic o síndica de greuges Tram. 281-00001/08 Resolució del president del Parlament per la qual es modifica el termini per a presentar candidats per a l'elecció del síndic o síndica de greuges</p>	p. 79	<p>———— Proposta de resolució sobre la disponibilitat de recursos per a la construcció d'un nou col·legi d'educació infantil i primària a Sucs (Segrià) en els pressupostos per al 2010 Tram. 250-02459/08 Pròrroga del termini de presentació d'esmenes Pròrroga del termini de presentació d'esmenes</p>	p. 83 p. 83
<p>3.10.25. Propostes de resolució</p>		<p>———— Proposta de resolució sobre la presentació al Parlament d'un balanç anual sobre l'evolució dels alumnes, de les plantilles i dels recursos econòmics dels centres educatius del curs 2003-2004 ençà Tram. 250-02460/08 Pròrroga del termini de presentació d'esmenes Pròrroga del termini de presentació d'esmenes</p>	p. 83 p. 83
<p>———— Proposta de resolució sobre la congelació de les tarifes dels peatges el 2010 Tram. 250-02447/08 Pròrroga del termini de presentació d'esmenes Pròrroga del termini de presentació d'esmenes</p>	p. 80 p. 80	<p>———— Proposta de resolució sobre la prioritització de la construcció de les infraestructures educatives reivindicades pel Consell Escolar Municipal de Girona Tram. 250-02461/08 Pròrroga del termini de presentació d'esmenes Pròrroga del termini de presentació d'esmenes</p>	p. 83 p. 84
<p>———— Proposta de resolució sobre la creació d'una línia d'ajuts als agricultors per a formar part de cooperatives Tram. 250-02448/08 Pròrroga del termini de presentació d'esmenes Pròrroga del termini de presentació d'esmenes</p>	p. 80 p. 80	<p>———— Proposta de resolució sobre la constitució d'una taula de negociació amb sindicats i entitats representatives dels docents per a negociar el desplegament de la Llei 12/2009, d'educació Tram. 250-02462/08 Pròrroga del termini de presentació d'esmenes Pròrroga del termini de presentació d'esmenes</p>	p. 84 p. 84
<p>———— Proposta de resolució sobre la reducció de les restriccions de circulació de vehicles pesants en dies festius Tram. 250-02449/08 Pròrroga del termini de presentació d'esmenes</p>	p. 80	<p>———— Proposta de resolució sobre la congelació de les tarifes del transport públic per al 2010 Tram. 250-02463/08 Pròrroga del termini de presentació d'esmenes Pròrroga del termini de presentació d'esmenes</p>	p. 84 p. 84
<p>———— Proposta de resolució sobre el reforç de les mesures de prevenció del consum de cànnabis entre els joves i sobre la informació dels recursos per a superar l'addicció Tram. 250-02450/08 Pròrroga del termini de presentació d'esmenes Pròrroga del termini de presentació d'esmenes</p>	p. 80 p. 81	<p>———— Proposta de resolució sobre l'increment de la plantilla de l'Oficina de Treball de la Generalitat de Lleida - Fleming Tram. 250-02464/08 Pròrroga del termini de presentació d'esmenes Pròrroga del termini de presentació d'esmenes</p>	p. 84 p. 85
<p>———— Proposta de resolució sobre l'aprofundiment en el coneixement, la detecció i el tractament de la síndrome d'Asperger, especialment en els centres educatius Tram. 250-02451/08 Pròrroga del termini de presentació d'esmenes Pròrroga del termini de presentació d'esmenes</p>	p. 81 p. 81	<p>———— Proposta de resolució sobre l'increment de la plantilla de l'Oficina de Treball de la Generalitat de Tàrraga (Urgell) Tram. 250-02465/08 Pròrroga del termini de presentació d'esmenes Pròrroga del termini de presentació d'esmenes</p>	p. 85 p. 85
<p>———— Proposta de resolució sobre la presentació d'un balanç sobre el deute del Govern de l'Estat amb relació a l'aplicació de la Llei de l'Estat 39/2006, relativa a la dependència, i sobre l'exigència formal del pagament Tram. 250-02452/08 Pròrroga del termini de presentació d'esmenes</p>	p. 81		
<p>———— Proposta de resolució sobre la coordinació de la cooperació catalana amb l'espanyola i l'europea amb relació al Pla director de cooperació al desenvolupament Tram. 250-02453/08 Pròrroga del termini de presentació d'esmenes</p>	p. 81		

<p>———— Proposta de resolució sobre l'increment de la plantilla de l'Oficina de Treball de la Generalitat de Balaguer (Noguera) Tram. 250-02466/08 Pròrroga del termini de presentació d'esmenes p. 85 Pròrroga del termini de presentació d'esmenes p. 85</p>	<p>———— Proposta de resolució sobre les obres de recuperació i adequació de l'església de Gandesa (Terra Alta) Tram. 250-02478/08 Pròrroga del termini de presentació d'esmenes p. 89 Pròrroga del termini de presentació d'esmenes p. 89</p>
<p>———— Proposta de resolució sobre l'increment de la plantilla de l'Oficina de Treball de la Generalitat de Tremp (Pallars Jussà) Tram. 250-02467/08 Pròrroga del termini de presentació d'esmenes p. 85 Pròrroga del termini de presentació d'esmenes p. 86</p>	<p>———— Proposta de resolució sobre l'elaboració d'una guia per a la detecció de situacions de risc d'accidents infantils Tram. 250-02479/08 Pròrroga del termini de presentació d'esmenes p. 89 Pròrroga del termini de presentació d'esmenes p. 89</p>
<p>———— Proposta de resolució sobre l'increment de la plantilla de l'Oficina de Treball de la Generalitat del Segrià Tram. 250-02468/08 Pròrroga del termini de presentació d'esmenes p. 86 Pròrroga del termini de presentació d'esmenes p. 86</p>	<p>———— Proposta de resolució sobre la creació d'un protocol d'actuació per a la prevenció, la detecció i el seguiment de casos de maltractament de persones grans Tram. 250-02480/08 Pròrroga del termini de presentació d'esmenes p. 89 Pròrroga del termini de presentació d'esmenes p. 90</p>
<p>———— Proposta de resolució sobre l'increment de la plantilla de l'Oficina de Treball de la Generalitat de Solsona Tram. 250-02469/08 Pròrroga del termini de presentació d'esmenes p. 86 Pròrroga del termini de presentació d'esmenes p. 86</p>	<p>———— Proposta de resolució sobre la toponímia de l'aeroport de Barcelona Tram. 250-02481/08 Pròrroga del termini de presentació d'esmenes p. 90 Pròrroga del termini de presentació d'esmenes p. 90</p>
<p>———— Proposta de resolució sobre la inclusió de la festa dels bous de les Terres de l'Ebre en el Catàleg del patrimoni festiu de Catalunya i el reconeixement com a festa tradicional d'interès nacional Tram. 250-02470/08 Pròrroga del termini de presentació d'esmenes p. 86 Pròrroga del termini de presentació d'esmenes p. 87</p>	<p>———— Proposta de resolució sobre la creació d'un centre d'atenció i seguiment de les drogodependències al Berguedà Tram. 250-02482/08 Pròrroga del termini de presentació d'esmenes p. 90 Pròrroga del termini de presentació d'esmenes p. 90</p>
<p>———— Proposta de resolució sobre l'increment de la plantilla de l'Oficina de Treball de la Generalitat de Vielha (Val d'Aran) Tram. 250-02471/08 Pròrroga del termini de presentació d'esmenes p. 87 Pròrroga del termini de presentació d'esmenes p. 87</p>	<p>———— Proposta de resolució sobre la cobertura de banda ampla al Berguedà Tram. 250-02483/08 Pròrroga del termini de presentació d'esmenes p. 90</p>
<p>———— Proposta de resolució sobre el cobriment de les vies del tren a Vilafranca del Penedès (Alt Penedès) Tram. 250-02472/08 Pròrroga del termini de presentació d'esmenes p. 87</p>	<p>———— Proposta de resolució sobre la cobertura de la televisió digital terrestre al Berguedà Tram. 250-02484/08 Pròrroga del termini de presentació d'esmenes p. 91</p>
<p>———— Proposta de resolució sobre la dotació de personal dels centres d'assistència primària del Centre i de les Indianes, de Montcada i Reixac (Vallès Occidental), i sobre el millorament del servei telefònic i d'atenció domiciliària Tram. 250-02473/08 Pròrroga del termini de presentació d'esmenes p. 87 Pròrroga del termini de presentació d'esmenes p. 87</p>	<p>———— Proposta de resolució sobre la cobertura de telefonia mòbil al Berguedà Tram. 250-02485/08 Pròrroga del termini de presentació d'esmenes p. 91 Pròrroga del termini de presentació d'esmenes p. 91</p>
<p>———— Proposta de resolució sobre l'aprovació de la Proposició de llei de modificació de la Llei orgànica 5/1985, del règim electoral general, per a l'homonogeneïtzació del procediment de vot dels residents a l'exterior amb el de la resta de la ciutadania Tram. 250-02474/08 Pròrroga del termini de presentació d'esmenes p. 88</p>	<p>———— Proposta de resolució sobre les alegacions de l'Ajuntament de la Jonquera (Alt Empordà) a les sancions imposades per l'abocament d'aigües brutes Tram. 250-02486/08 Pròrroga del termini de presentació d'esmenes p. 91 Pròrroga del termini de presentació d'esmenes p. 91</p>
<p>———— Proposta de resolució sobre la dotació de personal dels centres d'assistència primària del Centre i de les Indianes, de Montcada i Reixac (Vallès Occidental), i sobre el millorament del servei telefònic i d'atenció domiciliària Tram. 250-02473/08 Pròrroga del termini de presentació d'esmenes p. 87 Pròrroga del termini de presentació d'esmenes p. 87</p>	<p>———— Proposta de resolució sobre la bonificació del dos per cent dels interessos de la línia de crèdits per a combatre la crisi al sector ramader Tram. 250-02487/08 Pròrroga del termini de presentació d'esmenes p. 91 Pròrroga del termini de presentació d'esmenes p. 92</p>
<p>———— Proposta de resolució sobre l'aprovació de la Proposició de llei de modificació de la Llei orgànica 5/1985, del règim electoral general, per a l'homonogeneïtzació del procediment de vot dels residents a l'exterior amb el de la resta de la ciutadania Tram. 250-02474/08 Pròrroga del termini de presentació d'esmenes p. 88</p>	<p>———— Proposta de resolució sobre la situació econòmica del Parc de les Coves Prehistòriques de Serinyà (Pla de l'Estany) Tram. 250-02488/08 Pròrroga del termini de presentació d'esmenes p. 92 Pròrroga del termini de presentació d'esmenes p. 92</p>
<p>———— Proposta de resolució sobre l'ampliació de la línia 4 de rodalia amb la construcció d'una tercera via entre Martorell i Barcelona Tram. 250-02475/08 Pròrroga del termini de presentació d'esmenes p. 88</p>	<p>———— Proposta de resolució sobre la revisió del Decret 136/2009, d'aprovació del programa d'actuació aplicable a les zones vulnerables amb relació a la contaminació de nitrats que procedeixen de fonts agràries i de gestió de les dejeccions ramaderes Tram. 250-02489/08 Pròrroga del termini de presentació d'esmenes p. 92 Pròrroga del termini de presentació d'esmenes p. 92</p>
<p>———— Proposta de resolució sobre la inclusió del Premi Nacional de Gastronomia en la convocatòria dels Premis Nacionals de Cultura Tram. 250-02476/08 Pròrroga del termini de presentació d'esmenes p. 88 Pròrroga del termini de presentació d'esmenes p. 88</p>	
<p>———— Proposta de resolució sobre el suport a la Volta Ciclista a Catalunya Tram. 250-02477/08 Pròrroga del termini de presentació d'esmenes p. 88 Pròrroga del termini de presentació d'esmenes p. 89</p>	

<p>Proposta de resolució sobre l'augment de la plantilla de professors de l'escola d'adults del Solsonès Tram. 250-02490/08 Pròrroga del termini de presentació d'esmenes p. 92 Pròrroga del termini de presentació d'esmenes p. 93</p>	<p>genera la depuradora d'aigües residuals de Cambrils (Baix Camp) Tram. 250-02504/08 Pròrroga del termini de presentació d'esmenes p. 96 Pròrroga del termini de presentació d'esmenes p. 96</p>
<p>Proposta de resolució sobre l'increment dels efectius dels Mossos d'Esquadra a la regió policial de Ponent Tram. 250-02491/08 Pròrroga del termini de presentació d'esmenes p. 93</p>	<p>Proposta de resolució sobre l'assignació d'un metge o metgessa fix al dispensari d'Olesa de Bonesvalls (Alt Penedès) Tram. 250-02505/08 Pròrroga del termini de presentació d'esmenes p. 96 Pròrroga del termini de presentació d'esmenes p. 96</p>
<p>Proposta de resolució sobre el retiment de comptes anual de l'evolució del Pacte nacional per l'habitatge i sobre la constitució d'una comissió específica parlamentària sobre aquest Pacte Tram. 250-02492/08 Pròrroga del termini de presentació d'esmenes p. 93 Pròrroga del termini de presentació d'esmenes p. 93</p>	<p>Proposta de resolució sobre la supressió de les barreres arquitectòniques a l'estació del tren de Sant Andreu de Llavaneres (Maresme) i el millorament de l'accessibilitat des de la platja i la carretera N-II Tram. 250-02506/08 Pròrroga del termini de presentació d'esmenes p. 96 Pròrroga del termini de presentació d'esmenes p. 97</p>
<p>Proposta de resolució sobre l'alliberament del peatge entre Torredembarra i el Vendrell Tram. 250-02493/08 Pròrroga del termini de presentació d'esmenes p. 93 Pròrroga del termini de presentació d'esmenes p. 93</p>	<p>Proposta de resolució sobre el suport a la preservació de la Piona de Malgrat de Mar (Maresme) com a icona de la població Tram. 250-02507/08 Pròrroga del termini de presentació d'esmenes p. 97 Pròrroga del termini de presentació d'esmenes p. 97</p>
<p>Proposta de resolució sobre l'alliberament del peatge entre l'Ametlla de Mar i Ulldecona Tram. 250-02494/08 Pròrroga del termini de presentació d'esmenes p. 94 Pròrroga del termini de presentació d'esmenes p. 94</p>	<p>Proposta de resolució sobre la represa dels tràmits per a disposar d'un nou centre d'ensenyament infantil i primari a Can Claramunt, a Piera (Anoia) Tram. 250-02508/08 Pròrroga del termini de presentació d'esmenes p. 97 Pròrroga del termini de presentació d'esmenes p. 97</p>
<p>Proposta de resolució sobre el suport a l'esmena presentada als pressupostos generals de l'Estat del 2010 per a l'aplicació dels beneficis fiscals màxims per als anys 2010, 2011 i 2012 al sector privat que participi en el projecte Catalunya a la Lluna Tram. 250-02495/08 Pròrroga del termini de presentació d'esmenes p. 94 Pròrroga del termini de presentació d'esmenes p. 94</p>	<p>Proposta de resolució sobre la planificació de la Formació Professional amb relació a l'article 5.2 de la Llei d'Educació Tram. 250-02509/08 Pròrroga del termini de presentació d'esmenes p. 97 Pròrroga del termini de presentació d'esmenes p. 98</p>
<p>Proposta de resolució sobre el compliment de l'article 12.g de la Llei 18/1996, de relacions amb les comunitats catalanes de l'exterior Tram. 250-02496/08 Pròrroga del termini de presentació d'esmenes p. 94</p>	<p>Proposta de resolució sobre la creació d'un carril bici del nucli urbà a l'estació del tren de Santa Maria de Palautordera (Vallès Oriental) Tram. 250-02510/08 Pròrroga del termini de presentació d'esmenes p. 98 Pròrroga del termini de presentació d'esmenes p. 98</p>
<p>Proposta de resolució sobre l'establiment d'un sistema de registre i de control dels obsequis rebuts pels membres i els alts càrrecs del Govern Tram. 250-02497/08 Pròrroga del termini de presentació d'esmenes p. 94</p>	<p>Proposta de resolució sobre la prioritització de les actuacions per al millorament de la seguretat del tram de la carretera C-17 entre Tagamanent i Aiguafreda Tram. 250-02511/08 Pròrroga del termini de presentació d'esmenes p. 98 Pròrroga del termini de presentació d'esmenes p. 98</p>
<p>Proposta de resolució sobre les propostes de modificació de la normativa tributària i fiscal fetes pels agents que operen en l'àmbit de l'habitatge Tram. 250-02498/08 Pròrroga del termini de presentació d'esmenes p. 95 Pròrroga del termini de presentació d'esmenes p. 95</p>	<p>Proposta de resolució sobre la prioritització de les obres per a garantir la seguretat en els accessos de la carretera C-17 a Aiguafreda (Vallès Oriental) Tram. 250-02512/08 Pròrroga del termini de presentació d'esmenes p. 98 Pròrroga del termini de presentació d'esmenes p. 99</p>
<p>Proposta de resolució sobre la col·laboració en les iniciatives que ajudin a fer avançar l'ús social de l'occità i sobre l'establiment de lligams polítics i culturals amb les entitats occitanes Tram. 250-02500/08 Pròrroga del termini de presentació d'esmenes p. 95</p>	<p>Proposta de resolució sobre la prioritització de les obres de l'edifici del CEIP Lledoner de Granollers (Vallès Oriental) per a garantir-ne la seguretat Tram. 250-02513/08 Pròrroga del termini de presentació d'esmenes p. 99 Pròrroga del termini de presentació d'esmenes p. 99</p>
<p>Proposta de resolució sobre la connexió dels punts de llum del túnel de coll Cardús de la carretera C-58, a Vacarisses (Vallès Occidental) Tram. 250-02501/08 Pròrroga del termini de presentació d'esmenes p. 95 Pròrroga del termini de presentació d'esmenes p. 95</p>	<p>Proposta de resolució sobre l'impuls de les accions per a garantir una major presència dels mossos d'esquadra a Cardedeu (Vallès Oriental) Tram. 250-02514/08 Pròrroga del termini de presentació d'esmenes p. 99</p>
<p>Proposta de resolució sobre l'adopció de mesures per a reduir la contaminació acústica a la carretera C-234, a Gavà Tram. 250-02502/08 Pròrroga del termini de presentació d'esmenes p. 95 Pròrroga del termini de presentació d'esmenes p. 96</p>	<p>Proposta de resolució sobre el reparament dels danys ambientals i els accessos entre nuclis urbans en el tram de la carretera C-17 entre la Gariga i Aiguafreda Tram. 250-02515/08 Pròrroga del termini de presentació d'esmenes p. 99 Pròrroga del termini de presentació d'esmenes p. 99</p>

<p>———— Proposta de resolució per al traspàs de la carretera LV-5223, d'accés a Llesui (Pallars Sobirà), a la Generalitat Tram. 250-02516/08 Pròrroga del termini de presentació d'esmenes p. 100 Pròrroga del termini de presentació d'esmenes p. 100</p>	<p>———— Proposta de resolució sobre la subscripció d'un conveni amb l'Ajuntament de Solivella per a construir una pista poliesportiva coberta al CEIP Sagrat Cor, de Solivella (Conca de Barberà) Tram. 250-02528/08 Pròrroga del termini de presentació d'esmenes p. 102 Pròrroga del termini de presentació d'esmenes p. 103</p>
<p>———— Proposta de resolució sobre la creació d'una Oficina de Treball de la Generalitat a Castelldefels (Baix Llobregat) Tram. 250-02517/08 Pròrroga del termini de presentació d'esmenes p. 100 Pròrroga del termini de presentació d'esmenes p. 100</p>	<p>———— Proposta de resolució sobre l'inici de les obres de reforma i ampliació del CEIP Sagrat Cor, de Solivella (Conca de Barberà) Tram. 250-02529/08 Pròrroga del termini de presentació d'esmenes p. 103 Pròrroga del termini de presentació d'esmenes p. 103</p>
<p>———— Proposta de resolució sobre la modificació de l'Ordre VCP/491/2009, per la qual es refonen i s'actualitzen els títols, els diplomes i els certificats equivalents als certificats de coneixements de català de la Secretaria de Política Lingüística Tram. 250-02518/08 Pròrroga del termini de presentació d'esmenes p. 100 Pròrroga del termini de presentació d'esmenes p. 100</p>	<p>———— Proposta de resolució sobre l'adjudicació i l'execució de les obres de construcció del CEIP Les Comes, a Rodonyà (Alt Camp) Tram. 250-02530/08 Pròrroga del termini de presentació d'esmenes p. 103 Pròrroga del termini de presentació d'esmenes p. 103</p>
<p>———— Proposta de resolució sobre l'increment de la plantilla del parc de bombers que dona cobertura a Vacarisses (Vallès Occidental) Tram. 250-02519/08 Pròrroga del termini de presentació d'esmenes p. 101</p>	<p>———— Proposta de resolució sobre la incorporació de les mascaretes amb filtre de carbó activat a la cartera de productes sanitaris finançats per la sanitat pública Tram. 250-02531/08 Pròrroga del termini de presentació d'esmenes p. 103 Pròrroga del termini de presentació d'esmenes p. 104</p>
<p>———— Proposta de resolució sobre la neteja dels llits de la riera del Palà i del torrent del Cau, a Vacarisses (Vallès Occidental) Tram. 250-02520/08 Pròrroga del termini de presentació d'esmenes p. 101</p>	<p>———— Proposta de resolució sobre la supressió de les barreres arquitectòniques de les instal·lacions de titularitat pública a Vilafranca del Penedès (Alt Penedès) Tram. 250-02532/08 Pròrroga del termini de presentació d'esmenes p. 104</p>
<p>———— Proposta de resolució sobre l'increment del nombre de trens del servei de rodalia de Renfe amb parada a Vacarisses (Vallès Occidental) i sobre la rehabilitació de l'estació d'aquesta població Tram. 250-02521/08 Pròrroga del termini de presentació d'esmenes p. 101</p>	<p>———— Proposta de resolució sobre l'aïllament acústic contra els sorolls causats pel pas dels trens del CEIP Dolors Piera de Vilafranca del Penedès (Alt Penedès) Tram. 250-02533/08 Pròrroga del termini de presentació d'esmenes p. 104 Pròrroga del termini de presentació d'esmenes p. 104</p>
<p>———— Proposta de resolució sobre la participació de la Generalitat en la candidatura del conjunt monumental de la Seu Vella de Lleida (Segrià) per a formar part del patrimoni de la humanitat de la Unesco Tram. 250-02523/08 Pròrroga del termini de presentació d'esmenes p. 101 Pròrroga del termini de presentació d'esmenes p. 101</p>	<p>———— Proposta de resolució sobre la signatura d'un conveni amb l'Ajuntament de Vilafranca del Penedès (Alt Penedès) per a concertar places públiques de residència per a la gent gran Tram. 250-02534/08 Pròrroga del termini de presentació d'esmenes p. 104</p>
<p>———— Proposta de resolució sobre la creació d'un grup de batxillerat a l'IES Pla Marcell, de Cardedeu (Vallès Oriental) Tram. 250-02524/08 Pròrroga del termini de presentació d'esmenes p. 101 Pròrroga del termini de presentació d'esmenes p. 102</p>	<p>———— Proposta de resolució sobre la retolació en català de la línia ferroviària entre Lleida i la Pobla de Segur Tram. 250-02535/08 Pròrroga del termini de presentació d'esmenes p. 104</p>
<p>———— Proposta de resolució sobre la construcció de la nova escola Els Quatre Vents, de Canovelles (Vallès Oriental), i el millorament de les instal·lacions de l'escola actual Tram. 250-02525/08 Pròrroga del termini de presentació d'esmenes p. 102 Pròrroga del termini de presentació d'esmenes p. 102</p>	<p>———— Proposta de resolució sobre la demolició de l'antiga escola de magisteri de Lleida (Segrià) i l'encàrrec del projecte d'una nova seu Tram. 250-02536/08 Pròrroga del termini de presentació d'esmenes p. 105</p>
<p>———— Proposta de resolució sobre la reducció o la supressió del peatge per als habitants del Maresme en el cas que es perllongui l'autopista C-32 entre Palafolls i Tordera Tram. 250-02526/08 Pròrroga del termini de presentació d'esmenes p. 102</p>	
<p>———— Proposta de resolució sobre el compliment del conveni per a la rehabilitació de l'edifici del celler de la Cooperativa Agrícola de Rocafort de Queralt (Conca de Barberà) Tram. 250-02527/08 Pròrroga del termini de presentació d'esmenes p. 102</p>	

NOTES

Els documents publicats en el Butlletí Oficial del Parlament de Catalunya (BOPC) són una reproducció fidel dels documents originals entrats al Registre.

La numeració del BOPC no està necessàriament vinculada a una sola data.

Aquesta publicació és impresa en paper ecològic (definició europea ECF), en compliment del que estableix la Resolució 124/III del Parlament, sobre la utilització del paper reciclat en el Parlament i en els departaments de la Generalitat, adoptada el 30 d'abril de 1990.

3. TRAMITACIONS EN CURS

3.01. PROJECTES I PROPOSICIONS DE LLEI I ALTRES PROPOSTES DE NORMA

3.01.01. PROJECTES DE LLEI

Projecte de llei d'acollida de les persones immigrades i les retornades a Catalunya

Tram. 200-00063/08

Pròrroga del termini de presentació d'esmenes a l'articulat

Sol·licitud: Grup Parlamentari de Convergència i Unió, Grup Mixt, Grup Parlamentari d'Esquerra Republicana de Catalunya (reg. 64513, 64547, 64642).

Pròrroga: atesa la tramitació d'urgència acordada, 1 dia - última.

Finiment del termini: 20.01.2010; 09:30 h.

Acord: Mesa del Parlament, 19.01.2010.

Projecte de llei sobre el procediment de designació dels senadors i senadores que representen la Generalitat al Senat

Tram. 200-00066/08

Pròrroga del termini de presentació d'esmenes a l'articulat

Sol·licitud: Grup Mixt (reg. 64547).

Pròrroga: 2 dies (del 01.02.2010 al 02.02.2010).

Finiment del termini: 03.02.2010; 09:30 h.

Acord: Mesa del Parlament, 19.01.2010.

Projecte de llei de l'Autoritat de Protecció de Dades de Catalunya

Tram. 200-00070/08

Pròrroga del termini per a proposar compareixences

Sol·licitud: Grup Parlamentari de Convergència i Unió i Grup Mixt (reg. 64514 i 64628).

Pròrroga: 2 dies hàbils (del 27.01.2010 al 28.01.2010).

Finiment del termini: 01.02.2010; 09:30 h.

Acord: Mesa del Parlament, 19.01.2010.

Projecte de llei de modificació de la Llei 21/2000, de 29 de desembre, sobre els drets d'informació concernent la salut i l'autonomia del pacient i la documentació clínica

Tram. 200-00073/08

Pròrroga del termini de presentació d'esmenes a la totalitat

Sol·licitud: Grup Parlamentari de Convergència i Unió (reg. 64515).

Pròrroga: atesa la tramitació d'urgència acordada, 1 dia - última.

Finiment del termini: 20.01.2010; 09:30 h.

Acord: Mesa del Parlament, 19.01.2010.

Projecte de llei de bases de delegació en el Govern per a l'adequació de normes amb rang de llei a la Directiva 2006/123/CE, del Parlament i del Consell, de 12 de desembre de 2006, relativa als serveis en el mercat interior

Tram. 200-00075/08

Pròrroga del termini per a proposar compareixences

Sol·licitud: Grup Parlamentari de Convergència i Unió i Grup Mixt (reg. 64516 i 64628).

Pròrroga: atesa la tramitació d'urgència acordada, 1 dia.

Finiment del termini: 20.01.2010; 09:30 h.

Acord: Mesa del Parlament, 19.01.2010.

Projecte de llei d'ús dels mitjans electrònics al sector públic de Catalunya

Tram. 200-00076/08

Pròrroga del termini de presentació d'esmenes a la totalitat

Sol·licitud: Grup Parlamentari del Partit Popular de Catalunya, Grup Parlamentari de Convergència de Unió i Grup Mixt (reg. 64511, 64517, 64543).

Pròrroga: atesa la tramitació d'urgència acordada, 2 dies hàbils (del 21.01.2010 al 22.01.2010).

Finiment del termini: 25.01.2010; 09:30 h.

Acord: Mesa del Parlament, 19.01.2010.

Projecte de llei de règim jurídic i de procediment de les administracions públiques de Catalunya

Tram. 200-00077/08

Pròrroga del termini de presentació d'esmenes a la totalitat

Sol·licitud: Grup Parlamentari de Convergència i Unió i Grup Mixt (reg. 64518 i 64543).

Pròrroga: atesa la tramitació d'urgència acordada, 2 dies hàbils (del 21.01.2010 al 22.01.2010).

Finiment del termini: 25.01.2010; 09:30 h.

Acord: Mesa del Parlament, 19.01.2010.

Projecte de llei del codi de consum de Catalunya

Tram. 200-00078/08

Pròrroga del termini de presentació d'esmenes a la totalitat

Sol·licitud: Grup Parlamentari del Partit Popular de Catalunya, Grup Parlamentari de Convergència i Unió i Grup Mixt (reg. 64511, 64519 i 64543).

Pròrroga: atesa la tramitació d'urgència acordada, 2 dies hàbils (del 21.01.2010 al 22.01.2010).

Finiment del termini: 25.01.2010; 09:30 h.

Acord: Mesa del Parlament, 19.01.2010.

Projecte de llei de l'aranès

Tram. 200-00080/08

Text presentat

Reg. 64477 / Admissió a tràmit:

Mesa del Parlament, 19.01.2010

A LA MESA DEL PARLAMENT

Laia Bonet Rull, Secretària del Govern de la Generalitat de Catalunya,

CERTIFICO: Que en la sessió del Govern de la Generalitat de Catalunya celebrada el dia d'avui, s'ha pres, entre d'altres, l'acord que es reproduïx a continuació:

«A proposta del Vicepresident s'aprova l'Avantprojecte de Llei de l'aranès i se l'autoritza perquè el presenti al Parlament, tot sol·licitant la seva tramitació pel procediment d'urgència.»

I perquè consti i als efectes oportuns, lliuro el present Certificat a Barcelona, el vint-i-dos de desembre de dos mil nou.

Barcelona, 22 de desembre de 2009

Laia Bonet Rull

Secretària del Govern de la Generalitat de Catalunya

PROJECTE DE LLEI DE L'ARANÈS

PREÀMBUL

La identitat lingüística de l'Aran

La llengua occitana, denominada aranès a l'Aran, defineix un element fonamental de la identitat pròpia de l'Aran, defensada pels aranesos i araneses al llarg dels segles i que avui reconeix i empara l'article 11 de l'Estatut d'autonomia de Catalunya del 2006.

Històricament, des de la unió voluntària de l'Aran a la Corona catalanoaragonesa pel Tractat d'Emparança de 1175, les institucions polítiques del Principat de Catalunya han reconegut i respectat la identitat cultural i lingüística de l'Aran. Aquesta identitat es va poder desenvolupar en el marc d'un règim polític administratiu especial de la Vall d'Aran, fins que aquest fou suprimit l'any 1834, amb la imposició en aquest territori del règim administratiu general de l'Estat espanyol i del castellà com a única llengua oficial. El restabliment de l'autogovern de Catalunya l'any 1979, en el context d'un règim democràtic, va permetre establir un règim de protecció de l'aranès, com a part constitutiva de la pluralitat lingüística de Catalunya i vincle privilegiat de Catalunya amb les terres de parla occitana.

La llengua occitana inclou diverses varietats lingüístiques al llarg de tot el seu territori, repartit als tres estats. Actualment la llengua occitana no disposa d'au-

toritat lingüística única per a tot el territori de parla occitana. Tanmateix, a l'Aran l'autoritat lingüística de l'aranès l'assumeix l'Institut d'Estudis Aranèsos des del 29 d'abril de 2008, per acord del Ple del Conselh Generau d'Aran.

Amb aquesta Llei, el Parlament de Catalunya fa un pas endavant en el reconeixement i la protecció de l'aranès a Catalunya. El sentit d'aquesta intervenció legislativa és coherent amb els valors i objectius de defensa de la pluralitat de llengües que han inspirat la política lingüística catalana. Alhora, mitjançant la promoció d'aquests mateixos valors i objectius en l'àmbit espanyol i l'europeu, el Parlament vol contribuir a la salvaguarda i difusió del patrimoni lingüístic occità compartit amb altres territoris.

Marc jurídic i evolució legal prèvia

En el marc de la Constitució espanyola de 1978, l'article 3.4 de l'Estatut d'autonomia de 1979 va establir que «la parla aranesa serà objecte d'ensenyament i d'especial respecte i protecció». El desplegament legislatiu posterior d'aquest precepte estatutari va permetre configurar un estatut jurídic progressivament reforçat de l'aranès. En un primer moment, la Llei 7/1983, de 15 d'abril, de normalització lingüística, va declarar l'aranès llengua pròpia de l'Aran i va proclamar certs drets lingüístics dels aranesos i araneses, juntament amb el mandat adreçat als poders públics de garantir-ne l'ús i l'ensenyament. Més endavant, la Llei 16/1990, de 13 de juliol, del règim especial de la Vall d'Aran, va declarar l'oficialitat territorialitzada de l'aranès, i va millorar-ne les garanties d'ús i ensenyament, a més d'incloure un manament general d'impulsar-ne la normalització a l'Aran. Posteriorment, la Llei 1/1998, de 7 de gener, de política lingüística, va determinar-ne l'aplicació supletòria a l'aranès i va incloure disposicions específiques relatives a la toponímia, l'antroponímia i els mitjans de comunicació. La regulació de l'aranès inclou també altres disposicions sectorials, de rang legal i infralegal, que han tendit a equiparar el tractament de l'aranès i el català.

L'aprovació de l'Estatut d'autonomia de Catalunya del 2006 suposa un canvi fonamental respecte de la situació precedent en declarar a l'article 6.5 l'oficialitat a Catalunya de la llengua occitana, denominada *aranès* a l'Aran. Així, l'estatut jurídic de l'aranès s'emmarca directament en l'article 3.2 de la Constitució, quan determina que «les altres llengües espanyoles seran també oficials en les respectives comunitats autònomes». L'atribució d'un estatus d'oficialitat a aquesta llengua és l'expressió més alta de reconeixement per part dels ciutadans i ciutadanes de Catalunya i de les seves institucions, que a través de l'Estatut s'integra en l'ordenament jurídic estatal. L'oficialitat de l'aranès s'estén a més a tot Catalunya, que esdevé així l'únic territori dins l'Estat que reconeix tres llengües oficials: el català, el castellà i l'aranès. L'Estatut precisa algunes de les conseqüències jurídiques de l'oficialitat de l'aranès, especialment quant als drets lingüístics de la ciutadania. L'article 36 especifica concretament els drets dels ciutadans i ciutadanes de l'Aran respecte de l'aranès. L'Estatut disposa l'aplicació a aquesta llengua dels principis de protecció i foment de

l'ús, la difusió i el coneixement i atribueix a la Generalitat i també al Conselh Generau d'Aran la competència sobre la normalització lingüística de l'aranès.

Finalment, el règim vigent d'oficialitat de la llengua occitana té implicacions importants en relació amb l'aplicació de la Carta europea de les llengües regionals o minoritàries. Atesa la fórmula de ratificació d'aquest tractat internacional emprada per l'Estat espanyol l'any 2001, que remet a les llengües que són declarades oficials pels estatuts d'autonomia, el nivell de protecció de l'aranès s'ha incrementat substancialment com a conseqüència de l'Estatut d'autonomia del 2006.

Justificació i objectius d'aquesta Llei

Els canvis esmentats en el marc jurídic relatiu a l'aranès fan necessària una nova regulació legal. En primer lloc, per adequar el règim jurídic de l'aranès al nou Estatut d'autonomia, que formula diversos manaments explícits al legislador en aquest sentit i en la disposició addicional cinquena fixa un termini de quatre anys per adaptar el règim especial de l'Aran al que estableix la norma estatutària. En segon lloc, per complir els compromisos establerts per la Carta europea de les llengües regionals o minoritàries. I, per acabar, aquesta intervenció legislativa ha de permetre actualitzar i donar una major unitat i coherència al règim jurídic de l'aranès, que avui és regulat per normes disperses i fragmentàries, que projecten certa ambigüitat sobre la identitat de la llengua i el seu estatus.

La present Llei té per objectius generals reconèixer, protegir i promoure l'aranès en tots els àmbits i sectors. D'acord amb la tradició de la política lingüística a Catalunya, aquest reconeixement comprèn la voluntat de col·laborar en la protecció de la unitat de la llengua occitana. Actualment la normativa de referència més difosa, i que manté els mateixos criteris de les *Normes Ortogràfiques der Aranés* aprovades per la Generalitat de Catalunya l'any 1983, és la definida per Loais Alibèrt en la *Gramatica Occitana*, publicada a Catalunya el 1935 i reeditada per l'Institut d'Estudis Catalans l'any 2000. A partir de l'impuls de les relacions amb altres territoris de parla occitana, la Llei pot contribuir a afavorir el desenvolupament de les accions relatives a la regulació i establiment de les directrius de l'occità. Així mateix, el Conselh Generau d'Aran ha de poder promoure l'estudi i definir àmbits d'ús de l'aranès.

Pel que fa al nivell de protecció, el criteri inspirador de la Llei és l'extensió al règim jurídic de l'aranès, com a llengua pròpia de l'Aran i oficial a Catalunya, del contingut propi d'aquests principis en l'ordenament lingüístic català. Per tant, s'adopta una perspectiva generosa en el desenvolupament dels mandats estatutaris, que habiliten el legislador per determinar l'abast, els usos i els efectes jurídics de l'oficialitat de l'aranès i per emmarcar el procés de normalització lingüística. Nogensmenys, la realitat social i demogràfica de l'aranès imposa certs condicionaments que la regulació legal reflecteix mitjançant les modulacions corresponents. Així, la concentració dels i les parlants d'aranès a la Vall d'Aran, juntament amb el caràcter de llengua pròpia, justifica l'establiment d'una protecció més intensa en aquest territori que a la resta de Catalunya. En termes més gene-

rals, la dignitat i l'estatus que aquesta Llei reconeix a la llengua occitana fa que sigui un referent de la protecció de la diversitat lingüística europea en relació amb l'àrea lingüística de l'occità.

L'impuls de la tasca de promoció i foment de l'aranès és el darrer i un dels principals objectius de la Llei. En aquest sentit, es dota d'una àmplia cobertura legal les mesures de foment i difusió de l'aranès en tots els àmbits i sectors. Entre d'altres aspectes, la nova regulació preveu els mitjans necessaris per gestionar l'impacte lingüístic de fenòmens socials nous com l'increment de la immigració o per impulsar la presència de l'aranès en els mitjans de comunicació i informació. D'acord amb el que estableix la Carta europea de les llengües regionals o minoritàries, la Llei facilita també la col·laboració amb la resta d'Occitània, que es pot concretar en l'adopció de mesures de promoció de la llengua occitana.

Contingut i estructura d'aquesta Llei

Aquesta Llei desplega el principi de llengua pròpia, aplicat a l'aranès a l'Aran, que obliga els poders públics i les institucions a protegir-la, a usar-la de manera general i a promoure'n l'ús públic en tots els àmbits. El concepte de llengua oficial, en relació amb l'aranès, garanteix una sèrie de drets lingüístics generals davant de totes les administracions en el territori de l'Aran, i de la Generalitat arreu de Catalunya. Els principis anteriors es complementen amb l'afirmació de la voluntat de potenciar la unitat de la llengua occitana, en un marc de relació amb la resta de territoris i grups de parla occitana. Tenint en compte aquests principis, la Llei regula l'ús oficial de l'aranès, i estableix mesures d'emparament i promoció del seu ús per aconseguir-ne la normalització i mesures de foment per garantir-ne la presència en tots els àmbits.

En l'àmbit institucional, aquesta Llei estableix que les administracions i les institucions araneses han d'emprar de manera general l'aranès i que els serveis i els organismes que depenen de la Generalitat a l'Aran han d'utilitzar-lo normalment en les seves relacions administratives i en la difusió d'informació a la ciutadania, sens perjudici del dret dels ciutadans i ciutadanes a fer tria d'una altra llengua oficial. Fora de l'Aran, reconeix el dret dels ciutadans i ciutadanes a utilitzar l'aranès i rebre atenció en aquesta llengua en les relacions escrites amb l'Administració de la Generalitat de Catalunya, i també a usar-lo i rebre resposta oralment en aranès en el seu servei unificat d'informació, que la Generalitat ha de garantir mitjançant l'adopció de les mesures pertinents. Així mateix, proclama la plena validesa de tota la documentació pública i privada redactada en aranès, sens perjudici dels drets dels ciutadans i ciutadanes en relació amb les altres llengües oficials, i preveu la realització d'eventuals convenis amb els organismes estatals per normalitzar l'ús de la llengua.

Pel que fa a l'onomàstica, es recull l'exclusivitat de la denominació aranesa dels topònims i el dret de les persones a regularitzar el nom i cognoms d'acord amb la grafia occitana.

Quant a l'ensenyament, la Llei regula l'ús de l'aranès com a vehicle d'expressió normal de les activitats do-

cents i administratives dels centres docents de l'Aran. També avança en l'extensió del coneixement de l'aranès i de la unitat amb la llengua occitana arreu de Catalunya, mitjançant la inclusió en els currículums de l'ensenyament no universitari de continguts relacionats amb la realitat lingüística de l'Aran i la seva connexió amb la llengua i la cultura occitanes i l'establiment d'una oferta optativa i general, en les diferents modalitats d'ensenyament, d'aprenentatge de la llengua. S'explicita la competència de la Generalitat i del Conselh Generau d'Aran per establir els títols i certificats que acrediten el coneixement de l'aranès.

En l'àmbit dels mitjans de comunicació, i en el marc de les competències de la Generalitat, la Llei regula els principis rectors de l'ús de l'aranès en l'àmbit de la comunicació audiovisual, per tal de garantir la presència de la llengua pròpia en l'espai radiofònic i televisiu, i estableix mesures de foment de la premsa escrita i de l'ús en les xarxes telemàtiques d'informació i comunicació. També es recullen els compromisos derivats de la Carta europea de les llengües regionals o minoritàries, preveient la necessària col·laboració amb altres ens per al seu assoliment.

Pel que fa a les mesures de foment i protecció, la Llei reconeix les responsabilitats compartides del Govern de la Generalitat i del Conselh Generau d'Aran i formula un mandat general d'impulsar la normalització de l'aranès. Es regulen mesures específiques de foment de l'ús de la llengua en les activitats i equipaments culturals i en les activitats socials i econòmiques a l'Aran, d'acord amb els compromisos establerts per la Carta europea de les llengües regionals o minoritàries. Finalment, en l'ordenació de la col·laboració amb altres territoris de parla occitana s'estableixen els mecanismes adients per promoure i facilitar la connexió amb la resta de l'àrea lingüística i la projecció exterior de la llengua.

La Llei consta de 25 articles, 6 disposicions addicionals, 1 de derogatòria i 2 de finals. L'articulat es distribueix en set capítols, que regulen els principis generals (capítol primer), l'ús institucional (capítol segon), l'onomàstica (capítol tercer), l'ensenyament (capítol quart), els títols i certificats (capítol cinquè), els mitjans de radiodifusió i televisió (capítol sisè) i el foment i difusió de la llengua (capítol setè). Aquesta estructura segueix bàsicament l'adoptada per les lleis lingüístiques catalanes precedents, sens perjudici de les modulacions ajustades a la situació sociolingüística de l'occità a Catalunya i del respecte de l'àmbit d'autonomia del Conselh Generau d'Aran per regular i fomentar l'ús de la llengua pròpia.

CAPÍTOL I: PRINCIPIS GENERALS

ARTICLE 1. L'OBJECTE D'AQUESTA LLEI

1. L'objecte d'aquesta Llei és la protecció de l'aranès en tots els àmbits i sectors, el foment del seu ús, difusió i coneixement i la regulació del seu ús oficial.

2. Els objectius principals d'aquesta Llei són:

a) Reconèixer, emparar i promoure l'aranès.

- b) Regular l'ús oficial de l'aranès a Catalunya.
- c) Fomentar l'ús normal de l'aranès a l'Aran.
- d) Determinar i fer efectius els drets i deures lingüístics amb relació a l'aranès.
- e) Fomentar l'ús de l'aranès en les administracions, l'ensenyament, els mitjans de comunicació i les activitats culturals, socials i públiques, i la seva normalització a l'Aran en aquests àmbits.
- f) Assegurar l'extensió del coneixement de l'aranès entre els ciutadans i ciutadanes de l'Aran, i fomentar-ne el coneixement a Catalunya.
- g) Facilitar i promoure el manteniment i desenvolupament de relacions amb les altres comunitats i els altres territoris de llengua occitana.
- h) Establir els mecanismes de finançament de la política lingüística en relació amb l'aranès a l'Aran.

ARTICLE 2. LLENGUA PRÒPIA I LLENGÜES OFICIALS

1. L'aranès, nom que rep a l'Aran la llengua occitana, és la llengua pròpia d'aquest territori.
2. Els ciutadans i ciutadanes de Catalunya i les seves institucions polítiques reconeixen, emparen i respecten la llengua que singularitza el poble aranès i reconeixen l'Aran com una realitat dotada d'identitat cultural, històrica, geogràfica i lingüística.
3. L'aranès, com a llengua pròpia, és:
 - a) La llengua d'ús preferent de totes les institucions de l'Aran, i en especial del Conselh Generau d'Aran, de l'Administració local i de les entitats que en depenen, dels mitjans de comunicació públics, de l'ensenyament i de la toponímia.
 - b) La llengua normalment emprada per la Generalitat de Catalunya en les seves relacions amb l'Aran, en la forma en què aquesta mateixa llei determina.
4. L'aranès, com a llengua oficial a Catalunya, pot ésser emprat per les persones físiques o jurídiques en activitats públiques i privades sense discriminació. Els actes jurídics fets en aranès tenen, pel que fa a la llengua, plena validesa i eficàcia, sens perjudici dels drets reconeguts als ciutadans i ciutadanes en relació amb les altres llengües oficials.

ARTICLE 3. DRETS LINGÜÍSTICS

1. D'acord amb l'Estatut d'autonomia, els drets lingüístics en relació amb l'aranès es concreten en els següents:
 - a) Conèixer-lo, en els termes que aquesta Llei estableix.
 - b) Expressar-s'hi oralment i per escrit, en les relacions i els actes públics i privats, d'acord amb la normativa vigent.
 - c) Utilitzar-lo en les relacions amb les institucions i administracions públiques a l'Aran, i amb les institucions de la Generalitat a les quals fa referència l'article 2.2 de l'Estatut d'autonomia arreu de Catalunya, i a ésser-hi ateses, en els termes que aquesta Llei estableix.

d) No ésser objecte de discriminació per raons lingüístiques.

2. D'acord amb l'article 36.3 de l'Estatut d'autonomia, a l'Aran totes les persones tenen també els altres drets que es reconeixen en aquesta Llei.

ARTICLE 4. LA UNITAT DE LA LLENGUA OCCITANA

1. Els poders públics, en llurs actuacions de promoció i de foment de l'ús de l'aranès, tindran sempre en compte la unitat lingüística amb l'occità i en faran difusió.
2. La llengua occitana és un patrimoni que Catalunya, i especialment l'Aran, comparteixen amb altres territoris europeus. La Generalitat i el Conselh Generau han de col·laborar amb els organismes d'altres territoris de llengua occitana en la protecció de la unitat de l'occità.
3. A Catalunya, l'Institut d'Estudis Aranesos, o la institució designada pel Conselh Generau que assumeixi l'autoritat lingüística en relació amb l'aranès, fixa els convencionalismes d'ús i assessora les institucions públiques en relació amb l'ús correcte de l'aranès.
4. Els usos lingüístics de totes les administracions públiques, i de les entitats autònomes, les empreses i les altres entitats i institucions que en depenen, així com dels centres d'ensenyament públics i privats i dels mitjans de comunicació de titularitat pública, han de respectar els criteris establerts per la institució prevista a l'apartat anterior. El Conselh Generau d'Aran i la Generalitat de Catalunya han d'establir els sistemes de col·laboració i d'assessorament necessaris per garantir aquests usos lingüístics.

CAPÍTOL II: L'ÚS INSTITUCIONAL

ARTICLE 5. INSTITUCIONS I ADMINISTRACIONS PÚBLIQUES A L'ARAN

1. El Conselh Generau d'Aran, les administracions locals araneses i les entitats públiques i privades que en depenen han d'emprar normalment l'aranès en llurs actuacions internes i en les relacions entre elles. També l'han d'emprar normalment en les relacions amb qualsevol de les altres administracions públiques situades en el territori de la Vall d'Aran. Correspon al Conselh Generau i a les corporacions locals regular l'ús de l'aranès en l'àmbit de les competències respectives.
2. En els procediments administratius tramitats pel Conselh Generau d'Aran, les administracions locals araneses i les entitats públiques que en depenen han d'emprar normalment l'aranès, en la forma que aquestes determinin, sens perjudici del dret dels ciutadans i ciutadanes a presentar documents i a rebre notificacions en una altra llengua oficial a Catalunya. També s'han de fer en aranès les comunicacions i notificacions adreçades a persones físiques i jurídiques amb domicili a l'Aran, sens perjudici del dret dels ciutadans i ciutadanes a rebre-les, si ho demanen, en una altra llengua oficial a Catalunya.
3. Les disposicions, resolucions i acords del Conselh Generau i dels ens locals de l'Aran es publiquen en ara-

nès, sens perjudici del que estableix la legislació respecte de la publicació en les altres llengües oficials.

4. La Generalitat de Catalunya a l'Aran ha d'utilitzar normalment l'aranès en les relacions dels seus òrgans i ens amb la ciutadania. Per garantir el dret de les persones d'utilitzar i d'ésser ateses, oralment i per escrit, en aranès, la Generalitat ha de disposar dels mitjans personals i materials necessaris. En els impresos, formularis i textos administratius d'ús freqüent a l'abast del públic a l'Aran, la Generalitat, sens perjudici del que estableix la legislació respecte de les altres llengües oficials, usarà l'aranès i li donarà una posició preferent.

5. En els processos de selecció del funcionariat i personal laboral del Conselh Generau, dels ens locals de l'Aran i dels organismes que en depenen és necessari acreditar el coneixement de l'aranès, en el grau adequat a les funcions pròpies de les places corresponents, d'acord amb la normativa vigent.

6. Les convocatòries de l'Administració de la Generalitat i dels ens locals fora de l'Aran que prevegin la provisió de places destinades a l'Aran han de preveure com a requisit el coneixement de l'aranès en els casos en què sigui procedent per fer efectiu el que disposa l'apartat quart. En la resta de places destinades a l'Aran, el coneixement de l'aranès es valora com un mèrit en la provisió.

ARTICLE 6. INSTITUCIONS I ADMINISTRACIONS PÚBLIQUES A CATALUNYA FORA DE L'ARAN

1. Són vàlides les actuacions administratives de les institucions i òrgans de la Generalitat, dels ens locals de Catalunya i dels òrgans i els ens de l'Administració de l'Estat, tant les orals com les escrites, fetes a Catalunya en aranès, sens perjudici dels drets reconeguts als ciutadans i ciutadanes en relació amb les altres llengües oficials.

2. En les relacions escrites amb l'Administració de la Generalitat i els organismes i empreses que en depenen arreu de Catalunya, totes les persones tenen el dret d'utilitzar l'aranès i no se'ls pot exigir cap mena de traducció. També podran adreçar-se oralment en aranès en el servei unificat d'informació i consulta ciutadana de la Generalitat.

3. La Generalitat, en col·laboració amb el Conselh Generau, oferirà suport tècnic i informació als ajuntaments que vulguin incloure l'aranès en les seves polítiques lingüístiques.

4. Les institucions de la Generalitat de Catalunya i els ens locals que exerceixen competències en el territori de l'Aran han de posar a disposició del públic en aranès els impresos, formularis i textos administratius d'ús freqüent. En les relacions amb aquestes institucions i ens, les persones tenen també el dret a rebre les notificacions i comunicacions escrites en aranès, sens perjudici de l'oficialitat del català i el castellà.

5. Les institucions de la Generalitat de Catalunya a les quals fa referència l'article 2.2 de l'Estatut d'autonomia i els ens locals que exerceixen competències en el territori de l'Aran han d'emprar preferentment l'aranès en

llurs relacions institucionals a l'Aran. També la poden emprar la resta d'ens locals en llurs relacions amb les institucions araneses.

6. En el procés de selecció per accedir a places de personal de l'Administració de la Generalitat i dels ens locals de Catalunya, el coneixement de l'aranès pot ser valorat com un mèrit, en els termes que es determinin reglamentàriament. El coneixement oral i escrit de l'aranès pot ser també un requisit per a la provisió de llocs de treball de l'Administració de la Generalitat fora de l'Aran, quan d'acord amb la Relació de Llocs de Treball els corresponguin funcions que ho justifiquin, especialment les relacionades amb l'atenció oral o escrita a la ciutadania, l'ensenyament, les relacions institucionals, les d'assessorament lingüístic o les de projecció exterior i foment del seu ús.

7. La Generalitat, per mitjà de l'estructura de formació del funcionariat, fomentarà l'aprenentatge de l'aranès entre el funcionariat públic, especialment de les persones que estiguin en llocs d'atenció al públic.

ARTICLE 7. PUBLICACIONS OFICIALS

1. Les lleis del Parlament de Catalunya han de ser publicades també en aranès. La versió aranesa té també caràcter oficial.

2. Les disposicions, resolucions i acords de la resta d'institucions i ens que conformen la Generalitat i el seu sistema institucional han de ser publicades també en aranès quan afectin específicament l'Aran.

ARTICLE 8. DOCUMENTS PÚBLICS I PRIVATS

1. Són vàlids els documents públics atorgats en aranès.

2. Els documents públics s'han de redactar en aranès si ho sol·licita la persona atorgant, o, si n'hi ha més d'una, en la llengua oficial que acordin. Si no hi ha acord pel que fa a la llengua, l'escriptura o el document s'ha de redactar en aranès i l'altra o altres llengües oficials triades. A l'Aran, els fedataris i fedatàries públics han de lliurar en aranès, a les persones interessades que ho sol·licitin, les còpies i les testimoniances dels documents públics.

3. Els despatxos dels fedataris i fedatàries públics de l'Aran han d'estar en condicions d'atendre els ciutadans i ciutadanes en aranès i han de comptar amb personal que en tingui un coneixement adequat i suficient per exercir les funcions pròpies del seu lloc de treball. En la provisió de les notaries a l'Aran, el coneixement de l'aranès es valora com un mèrit, en la forma que estableixen les lleis.

4. Els documents privats de qualsevol naturalesa redactats en aranès són vàlids i no requereixen cap traducció per exigir-ne judicialment o extrajudicialment el compliment en l'àmbit territorial de Catalunya.

ARTICLE 9. ADMINISTRACIÓ DE JUSTÍCIA

1. Són vàlides les actuacions judicials, tant les orals com les escrites, fetes a l'Aran en aranès, sense necessitat de traducció.

2. El coneixement de l'aranès es valora com un mèrit, en la forma que estableixin les lleis, per a la provisió de places del personal judicial i del personal al servei de l'Administració de justícia a l'Aran.

ARTICLE 10. REGISTRES PÚBLICS

1. Son vàlids els assentaments registrals fets en aranès.

2. En els registres públics de l'Aran, llevat dels que tenen només caràcter administratiu, els registres s'han de realitzar en aranès si el document està redactat o la manifestació es fa en aquesta llengua. Si el document és bilingüe, s'ha de fer en la llengua indicada per qui el presenti al registre.

3. Les oficines dels registres de l'Aran han d'estar en condicions d'atendre les persones que s'expressin en aranès. Els registradors i registradores han de lliurar les certificacions en aranès si aquesta és la llengua emprada en la petició. A les oficines dels registres de l'Aran, s'han de posar a disposició del públic els formularis i els altres impresos en aranès.

CAPÍTOL III: ONOMÀSTICA

ARTICLE 11. TOPONÍMIA

1. Els topònims de l'Aran tenen com a única forma oficial l'aranesa.

2. El Conselh Generau és membre nat dels organismes competents en matèria de toponímia a Catalunya.

3. La determinació de la denominació dels municipis aranesos es regeix per la legislació de règim local, que ha de preveure la participació del Conselh Generau en els procediments corresponents.

4. La determinació del nom de les vies urbanes i dels nuclis de població de tota mena correspon als ajuntaments aranesos. El Conselh Generau ha de participar en els procediments relatius a la determinació dels noms de les vies interurbanes que transcorrin íntegrament per l'Aran.

ARTICLE 12. ANTROPONÍMIA

1. Els ciutadans i les ciutadanes tenen dret a utilitzar la forma normativament correcta en aranès de llurs noms i cognoms.

2. Les persones interessades poden obtenir la constància de la forma normativament correcta en aranès de llurs noms i cognoms en el Registre Civil, per la simple manifestació de la persona interessada, en els termes previstos per la legislació vigent.

CAPÍTOL IV: ENSENYAMENT

ARTICLE 13. L'ARANÈS A L'ENSENYAMENT

1. L'aranès, com a llengua pròpia de l'Aran, és la llengua vehicular i d'aprenentatge habitual als centres educatius

situats a l'Aran, d'acord amb el que estableix la normativa general d'educació.

2. El Govern de la Generalitat ha de garantir que l'ordenació curricular de l'ensenyament de l'educació primària i secundària a Catalunya inclogui el coneixement de la realitat lingüística, històrica i cultural de l'Aran, i la seva connexió amb la llengua, la història i la cultura occitanes.

ARTICLE 14. ENSENYAMENT INFANTIL, PRIMARI I SECUNDARI A L'ARAN

1. L'Administració competent ha de regular i organitzar l'ús de l'aranès com a llengua vehicular i d'aprenentatge habitual de l'ensenyament infantil a l'Aran, en el marc de la normativa educativa general de la Generalitat.

2. L'aranès s'ha d'utilitzar normalment com llengua vehicular i d'aprenentatge habitual en l'ensenyament primari i secundari a l'Aran, d'acord amb la normativa educativa general de la Generalitat.

3. Els i les alumnes tenen el dret i el deure de conèixer amb suficiència oral i escrita l'aranès en finalitzar l'ensenyament obligatori a l'Aran, sigui quina sigui llur llengua habitual en incorporar-se a l'ensenyament. L'ensenyament de l'aranès ha de tenir una presència adequada en els plans d'estudi, sens perjudici de la garantia del dret i el deure de conèixer el català i el castellà.

4. Per a la provisió de llocs de treball del professorat dels centres educatius públics de l'Aran, les persones candidates han d'acreditar el coneixement oral i escrit de l'aranès, d'acord amb el que estableix la normativa vigent. El Govern de la Generalitat, en col·laboració amb el Conselh Generau, ha d'assegurar la formació inicial i permanent del professorat en aranès.

ARTICLE 15. UNIVERSITATS

1. El Govern de la Generalitat ha de dur a terme actuacions de foment de la incorporació dels estudis filològics de la llengua occitana a universitats i centres d'ensenyament superior de Catalunya.

2. La Generalitat ha de promoure la col·laboració de les universitats catalanes amb altres centres d'ensenyament superior, fora de Catalunya, on s'estudiï la llengua occitana.

ARTICLE 16. EDUCACIÓ PERMANENT DE PERSONES ADULTES I ALTRES FORMES D'ENSENYAMENT

1. En l'educació permanent de persones adultes a l'Aran, el Conselh Generau, en col·laboració amb la Generalitat, han de promoure l'oferta de cursos i establir les mesures necessàries per facilitar l'aprenentatge de l'aranès a les persones novingudes.

2. La Generalitat ha de promoure el coneixement de la història i la cultura occitanes en el marc dels programes de formació d'adults a Catalunya.

3. La llengua occitana, denominada aranès a l'Aran, ha de ser present en l'oferta educativa a Catalunya, d'acord amb la legislació aplicable

CAPÍTOL V. TÍTOLS I CERTIFICATS

ARTICLE 17. FORMACIÓ I TÍTOLS

1. El Conselh Generau d'Aran i l'Institut d'Estudis Aranesos, en l'àmbit de les seves respectives competències, han d'establir els programes de formació en aranès, els títols i el procediment per accedir-hi.

2. Correspon a la Generalitat de Catalunya, en coordinació amb el Conselh Generau d'Aran, l'organització dels programes de formació i les titulacions d'aranès fora de l'Aran.

ARTICLE 18. CERTIFICATS I EQUIVALÈNCIES

1. Correspon al Conselh Generau d'Aran la certificació dels coneixements d'aranès acreditats en les proves que realitzi.

2. El Conselh Generau d'Aran determina les equivalències dels seus certificats amb els diferents títols i certificats que acrediten el coneixement de l'aranès. Amb aquesta finalitat, es poden subscriure acords i convenis de reconeixement dels títols i certificats expedits per entitats i organismes d'altres territoris de parla occitana

CAPÍTOL VI: MITJANS DE RADIODIFUSIÓ I TELEVISIÓ

ARTICLE 19. MITJANS DE RADIODIFUSIÓ I TELEVISIÓ

1. La Generalitat ha de produir a través dels seus mitjans de comunicació audiovisual programes radiofònics i televisius en aranès per a l'Aran, d'acord amb la legislació vigent i amb la planificació en vigor de l'espectre radioelèctric.

2. Els prestadors de serveis de comunicació audiovisual que operen a l'empara d'una llicència a la demarcació de l'Aran han de garantir una presència de l'aranès en llur programació, en els termes establerts per la legislació vigent.

3. Els mitjans de radiodifusió i televisió que emeten o distribueixen en règim de llicència a l'Aran han de garantir una presència de l'aranès en llur programació, en els termes establerts per la legislació vigent.

4. La Generalitat ha de fer tècnicament possible en els seus mitjans de comunicació audiovisual la presència de l'aranès dins la programació distribuïda per a Catalunya, a través de la utilització dels mitjans tècnics adients, i fer efectiu l'ús d'aquests mitjans dins les seves possibilitats pressupostàries i del que marquin els contractes programa.

5. En el marc de les polítiques de foment, promoció i protecció del sector audiovisual, el Govern de la Generalitat vetllarà especialment per les obres produïdes originalment en aranès.

6. La Generalitat ha de promoure a través de l'Administració general de l'Estat la formulació de convenis internacionals per facilitar la recepció directa a Catalunya, i especialment a l'Aran, de les emissions de ràdio i televisió d'altres territoris. També pot subscriure convenis a través de l'Administració general de l'Estat per-

què els prestadors dels serveis públics de comunicació audiovisual puguin emetre en els territoris de llengua occitana.

ARTICLE 20. ALTRES MITJANS DE COMUNICACIÓ

1. La Generalitat i el Conselh Generau d'Aran, en l'àmbit de les seves competències, han de fomentar la producció de premsa i publicacions periòdiques redactades totalment o majoritàriament en aranès, i la seva difusió a l'Aran i a la resta de Catalunya.

2. La Generalitat i el Conselh Generau d'Aran, en l'àmbit de les seves competències, han d'estimular i promoure la presència de productes i informacions en aranès a les xarxes telemàtiques d'informació i comunicació.

CAPÍTOL VII: FOMENT I DIFUSIÓ DE L'ARANÈS

ARTICLE 21. FOMENT I NORMALITZACIÓ DE L'ARANÈS

1. La Generalitat i el Conselh Generau d'Aran, en l'àmbit de les seves competències, han de protegir l'aranès en tots els àmbits i sectors i n'han de fomentar l'ús, la difusió i el coneixement.

2. La Generalitat i el Conselh Generau d'Aran, en l'àmbit de les seves competències, han d'adoptar les mesures necessàries per impulsar la normalització de l'aranès a l'Aran. S'han d'establir els mecanismes de coordinació i, si escau, d'actuació conjunta perquè les polítiques de normalització lingüística siguin més efectives, en el marc del que estableix la Disposició addicional segona d'aquesta llei.

ARTICLE 22. ACTIVITATS I EQUIPAMENTS CULTURALS

1. La Generalitat i el Conselh Generau han de vetllar per la conservació, la promoció i la difusió de les activitats culturals que s'expressen en aranès.

2. Les mesures de promoció i suport de l'aranès a les quals fa referència l'apartat anterior poden incloure, entre altres:

a) Promoure els estudis i la recerca sobre la cultura aranesa i la llengua occitana.

b) Fomentar la creació literària en aranès i la difusió dins i fora de l'Aran de les obres escrites en aranès.

c) Afavorir la traducció a l'aranès d'obres escrites en altres llengües i l'accés en altres llengües a les obres produïdes en aranès.

d) Promoure la producció, la distribució i la difusió de llibres i publicacions periòdiques, en qualsevol suport, en aranès.

e) Fomentar la creació, la interpretació i la difusió de música, teatre i altres arts de l'espectacle en aranès.

f) Promoure la distribució i la difusió d'obres d'àudio, audiovisuals i multimèdia en aranès.

g) Fomentar la presència i la utilització de l'aranès en les tecnologies de la informació i la comunicació, i especialment en els programes informàtics.

h) Fomentar la creació d'entitats encarregades de recollir, rebre en dipòsit i exposar o publicar les obres produïdes en aranès.

3. La Generalitat, el Conselh Generau d'Aran i la resta d'administracions locals del territori han de fomentar que l'aranès i la cultura i la llengua occitanes siguin presents en els equipaments culturals, particularment a les biblioteques, les videoteques, els museus i els centres culturals que en depenen, a l'Aran i a la resta de Catalunya. Igualment, ha de procurar que les entitats encarregades de dur a terme o fomentar les activitats culturals a l'Aran incorporin, en una mesura apropiada, el coneixement i la pràctica de l'aranès.

4. La Generalitat i el Conselh Generau d'Aran han d'estimular i fomentar la recerca terminològica amb relació a l'aranès. També han de fomentar la producció i la comercialització de productes en aranès relacionats amb les indústries de la llengua.

ARTICLE 23. ACTIVITATS SOCIALS I ECONÒMIQUES

1. La Generalitat, el Conselh Generau d'Aran i els ens locals de l'Aran, en l'àmbit de les seves competències respectives, han d'adoptar les mesures pertinents i proveir els mitjans per impulsar i garantir l'ús normal de l'aranès en tots els sectors i activitats de la vida social i econòmica a l'Aran.

2. Els poders públics esmentats en l'apartat primer han d'adoptar les mesures necessàries per garantir el dret de les persones, especialment quan actuen en la condició de consumidores i usuàries, d'utilitzar l'aranès en les activitats econòmiques i socials que es desenvolupen a l'Aran. També han de vetllar per posar a l'abast de les persones consumidores i usuàries les informacions relatives a llurs drets en aranès.

3. Els poders públics han d'adoptar mesures específiques per impulsar i promoure l'ús de l'aranès en la prestació dels serveis socials de titularitat privada, com els hospitals, les llars residència per a gent gran, els albergs o els centres culturals i de lleure de l'Aran.

4. Els poders públics han de fomentar la presència de l'aranès en el paisatge lingüístic i, de manera especial, en la retolació de tot tipus d'establiments i entitats socials, culturals, mercantils o de lleure i el seu ús en la publicitat en la via pública a l'Aran.

5. Les mesures d'estímul i foment de l'ús de l'aranès en les activitats socioeconòmiques poden incloure, entre altres:

a) Convenis i concerts amb empreses i entitats socials, culturals o de lleure que es comprometin a fer ús de l'aranès en el seu funcionament intern i en les seves activitats.

b) Subvencions, ajudes i desgravacions fiscals per als actes o manifestacions relacionats amb el foment i la difusió de l'aranès.

c) Premis a la qualitat lingüística o altres tipus de reconeixements i incentius per a les empreses, establiments o entitats privades que utilitzin l'aranès en la prestació dels seus serveis.

d) Elaboració i difusió de materials per tal de promoure la difusió i l'ús normal de l'aranès en els diferents tipus d'activitats econòmiques i socials, incloses les relacionades amb el turisme.

e) Clàusules lingüístiques en les convocatòries de subvencions i ajudes destinades al suport d'empreses o entitats quan l'activitat o producte objecte de la subvenció tingui un component lingüístic.

ARTICLE 24. COL·LABORACIÓ AMB ALTRES TERRITORIS DE LLENGUA OCCITANA

1. La Generalitat i el Conselh Generau d'Aran han de promoure la comunicació, l'intercanvi cultural, la cooperació i la coordinació amb les institucions i entitats d'altres territoris de parla occitana per assegurar, amb les mesures adequades, la promoció, l'ús i la protecció de l'occità. A aquest efecte, la Generalitat i el Conselh Generau d'Aran, segons que correspongui, poden subscriure acords, convenis i altres mecanismes de col·laboració amb les institucions i entitats dels territoris de llengua occitana.

2. La Generalitat i el Conselh Generau d'Aran, en l'àmbit de les seves competències, poden participar en organismes comuns als territoris de llengua occitana per assolir, de forma coordinada, els objectius relacionats amb l'estudi, la promoció de l'ús i la difusió exterior de l'occità.

3. La Generalitat pot sol·licitar al Govern estatal la subscripció de tractats internacionals amb els estats francès i italià que incloguin objectius de promoció i projecció exterior de la cultura i la llengua occitanes. La Generalitat ha de ser informada dels actes de subscripció d'aquests tractats i, si escau, participar en les delegacions negociadores, i ser-hi escoltada. La Generalitat n'informarà el Conselh Generau d'Aran i en procurarà la participació.

ARTICLE 25. LA PROJECCIÓ EXTERIOR DE LA LLENGUA OCCITANA

1. La Generalitat i el Conselh Generau d'Aran han d'incloure la difusió de la cultura i la llengua occitanes en la seva política cultural a l'exterior. També han d'impulsar la projecció exterior, especialment en els territoris de llengua occitana, de les iniciatives que impulsen per al reconeixement i la protecció de l'aranès a Catalunya.

2. La Generalitat ha de promoure el reconeixement de la llengua occitana com a component de la diversitat lingüística europea i la seva presència en les accions i programes de la Unió Europea en aquest àmbit.

3. El Govern de la Generalitat ha de fomentar, mitjançant l'adopció de les mesures adequades, que la llengua occitana sigui present en els organismes internacionals de caràcter cultural i en els tractats internacionals de contingut cultural o lingüístic.

DISPOSICIONS ADDICIONALS

PRIMERA

Aquesta Llei té el caràcter de llei de desenvolupament bàsic de l'Estatut i s'integra, en allò relatiu a l'Aran, en el règim especial d'aquest territori previst pels articles 11 i 94 de l'Estatut d'autonomia.

SEGONA

D'acord amb l'article 143.2 de l'Estatut, la competència sobre la normalització lingüística de l'aranès correspon a la Generalitat i també al Conselh Generau d'Aran. El Conselh Generau d'Aran té competència plena en relació amb la normalització lingüística de l'aranès a l'Aran, en el marc de les normes de caràcter general vigents a Catalunya. La Generalitat participa en el foment de l'aranès a l'Aran, coordinada pel Conselh Generau d'Aran. Correspon a l'òrgan competent en matèria de política lingüística de la Generalitat, en col·laboració amb el Conselh Generau d'Aran, la competència sobre la política lingüística de l'aranès fora de l'Aran.

TERCERA

Sens perjudici que, en el marc de la Comissió Mixta de Traspassos entre la Generalitat de Catalunya i el Conselh Generau d'Aran, s'acordin els traspassos necessaris per a l'aplicació del que estableix aquesta Llei, es crearà una estructura paritària entre la Generalitat de Catalunya i el Conselh Generau d'Aran per garantir el finançament adequat i suficient de les polítiques lingüístiques en relació amb l'aranès i la coordinació entre ambdues institucions en aquest àmbit.

QUARTA

La Generalitat i el Conselh Generau poden subscriure convenis i acords amb l'Administració de l'Estat per garantir l'ús de l'aranès per part dels serveis estatals radicats a l'Aran amb la finalitat de fer efectiu el dret d'opció lingüística de l'aranès.

CINQUENA

La Generalitat i el Conselh Generau poden impulsar la subscripció de convenis i acords amb els organismes responsables de l'Administració de Justícia per promoure la normalització de l'aranès en l'àmbit judicial.

SISENA

En el termini de sis mesos des de l'aprovació d'aquesta Llei, s'han d'acordar els traspassos necessaris per a la seva aplicació.

DISPOSICIÓ DEROGATÒRIA

Resten derogades les disposicions contràries al que estableix aquesta Llei, i expressament l'article 2 de la Llei 16/1990, de 13 de juliol, del règim especial de la Vall d'Aran, i l'article 7 de la Llei 1/1998, de 7 de gener, de política lingüística.

DISPOSICIONS FINALS

PRIMERA

S'autoritza el Govern de la Generalitat i el Conselh Generau d'Aran, en l'àmbit de les competències respectives, per dictar les disposicions necessàries per desplegar i aplicar aquesta Llei. El Conselh Generau ha de ser escoltat en l'elaboració dels reglaments del Govern que desenvolupin aquesta Llei.

SEGONA

El Govern, en el termini de dos anys, ha de revisar i modificar la normativa vigent relativa a l'aranès per adaptar-la al que disposa aquesta Llei.

ANTECEDENTS DEL PROJECTE DE LLEI

- Diligència de conformitat del Secretari general de la Vicepresidència
- Text del Projecte de Llei aprovat pel Govern
- Certificat de l'Acord de Govern
- Certificat del Consell Tècnic
- Text de l'Avantprojecte sotmès al Consell Tècnic de 15/12/09
- Informe jurídic final de l'Assessoria Jurídica
- Audiència i informació pública
 - 1) Informe de valoració de les alegacions presentades
 - 2) Esmenes presentades
 - 3) Notes de Registres
 - 4) Edicte al DOGC
 - 5) Anunci a la web de la Generalitat
 - 6) Cartes adreçades al Síndic d'Aran i a l'Institut d'Estudis Aranèsos
 - 7) Text sotmès a l'audiència i informació pública
- Sol·licitud i informe de la Secretaria de Funció Pública i Modernització de l'Administració
- Sol·licitud i informe d'impacte de gènere emès per l'Institut Català de les Dones
- Informe de la Direcció general de Pressupostos del Departament d'Economia i Finances
- Audiència Departamental
 - 1) Valoració de les esmenes presentades
 - 2) Esmenes presentades
- Informe jurídic preliminar de l'Assessoria Jurídica
- Text inicial de l'Avantprojecte de Llei
 - 1) Text de l'Avantprojecte de Llei
 - 2) Memòria justificativa
- Motivació
- Marc normatiu

- Justificació de l'oportunitat
- Adequació als fins
- Consultes
- 3) Llistat de les disposicions legals afectades i estudi de concordances
- 4) Taula de vigències
- 5) Memòria econòmica
- 6) Informació relativa a la creació o modificació de serveis, òrgans o entitats
- Memòria preliminar per a l'elaboració de l'Avantprojecte de Llei aprovada pel Govern

N. de la R.: Els antecedents del Projecte de Llei poden ésser consultats a l'Arxiu del Parlament.

Tramitació pel procediment d'urgència

Sol·licitud: Govern de la Generalitat (reg. 64477).

Tràmits afectats: des de l'inici de la tramitació.

Reducció de terminis: a la meitat del que són fixats amb caràcter ordinari.

Acord: Mesa del Parlament, sessió del 19.01.2010.

Termini de presentació d'esmenes a la totalitat

Termini: atesa la tramitació d'urgència acordada, 5 dies hàbils (del 21.01.10 al 27.01.10).

Finiment del termini: 28.01.10; 9:30 hores.

Acord: Mesa del Parlament, sessió del 19.01.2010.

Projecte de llei de declaració del Parc Natural del Montgrí, les Illes Medes i el Baix Ter, de dues reserves naturals parcials i d'una reserva natural integral

Tram. 200-00081/08

Text presentat

Reg. 64507 / Admissió a tràmit:

Mesa del Parlament, 19.01.2010

A LA MESA DEL PARLAMENT

Laia Bonet Rull, Secretària del Govern de la Generalitat de Catalunya,

CERTIFICO: Que en la sessió del Govern de la Generalitat de Catalunya celebrada el dia d'avui, s'ha pres, entre d'altres, l'acord que es reproduïx a continuació:

«A proposta del Conseller de Medi Ambient i Habitatge s'aprova l'Avantprojecte de Llei de declaració del Parc Natural del Montgrí, les Illes Medes i el Baix Ter, de dues reserves naturals parcials i d'una reserva natural integral i s'autoritza l'esmentat Conseller perquè el presenti al Parlament, tot sol·licitant la seva tramitació pel procediment d'urgència.»

I perquè consti i als efectes oportuns, lliuro el present Certificat a Barcelona, el cinc de gener de dos mil deu.

Barcelona, 5 de gener de 2010

Laia Bonet Rull

Secretària del Govern de la Generalitat de Catalunya

PROJECTE DE LLEI DE DECLARACIÓ DEL PARC NATURAL DEL MONTGRÍ, LES ILLES MEDES I EL BAIX TER, DE DUES RESERVES NATURALS PARCIAIS I D'UNA RESERVA NATURAL INTEGRAL

PREÀMBUL

Catalunya es caracteritza per comptar amb una extraordinària diversitat biològica, geològica, paisatgística i cultural, en concentrar en un territori relativament reduït una gran representació d'ambients, materials i estructures geològiques, així com de molts hàbitats i espècies animals i vegetals d'interès. El conjunt format pel massís del Montgrí, les illes Medes i els aiguamolls del Baix Ter, consistent en un excepcional mosaic de paisatges i ecosistemes terrestres, litorals i marins, que diverses figures de protecció han reconegut fins al moment de promulgar aquesta llei, n'és un exemple.

L'objectiu principal d'aquesta disposició és declarar el Parc Natural del Montgrí, les Illes Medes i el Baix Ter, harmonitzar la normativa existent; establir els objectius de planificació i protecció, i els instruments de gestió d'aquest àmbit que engloba els tres espais naturals pro-

tegit actualment i que formen part de les comarques del Baix i de l'Alt Empordà.

Les competències que té atribuïdes la Generalitat de Catalunya per a la declaració d'espais naturals protegits estan definides, d'una banda, en l'àmbit estatal a la Llei 42/2007 del Patrimoni Natural i de la Biodiversitat, al capítol II article 36 sobre protecció d'espais, i, d'altra banda, en l'àmbit català a la Llei 12/1985, d'espais naturals, en el seu capítol IV sobre espais naturals de protecció especial en l'article 25, on defineix la figura de parc natural i s'estableix la seva declaració per decret del Consell Executiu

Pel que fa al marc legal d'aquesta Llei, els antecedents normatius de protecció del patrimoni natural fins al moment de promulgar-la, són, per a la part insular, la Llei 19/1990, de 10 de desembre, de conservació de la flora i la fauna del fons marí de les illes Medes. Més tard, amb la promulgació del Decret 328/1992, de 14 de desembre, pel qual s'aprova el Pla d'espais d'interès natural, es van protegir com a espais d'interès natural el massís del Montgrí, l'àmbit terrestre i marí de les illes Medes i els aiguamolls del Baix Empordà. Finalment, l'Acord de Govern GOV/112/2006, de 5 de setembre, de la proposta catalana de la xarxa Natura 2000, designa l'espai El Montgrí-Les Medes-El Baix Ter (codi ES51200016) com a zona d'especial protecció per a les aus (ZEPA) i lloc d'importància comunitària (LIC). La declaració d'aquest espai com a ZEPA i LIC comporta la modificació automàtica del Pla d'espais d'interès natural, d'acord amb el que estableix l'article 10 de la Llei 12/2006, del 27 de juliol, de mesures en matèria de medi ambient, ja que inclou el conjunt dels tres espais del PEIN i altres territoris colindants a la xarxa natura 2000, i per tant, suposa una ampliació del nou àmbit protegit respecte dels tres anteriors.

Pel que fa a la planificació territorial i urbanística, els instruments de referència en el moment de redactar aquesta Llei són, a més del planejament urbanístic municipal, el Pla director territorial de l'Empordà i el Pla director urbanístic del sistema costaner, així com el Pla territorial parcial de les comarques gironines, que es troba en elaboració.

Pel que fa a l'inventari i catalogació dels elements d'interès natural, l'àmbit de les illes Medes i el Montgrí oriental formen part de l'*Inventari d'espais d'interès geològic de Catalunya*. De la mateixa manera, diversos estanys i àmbits riparis dels aiguamolls del Baix Ter formen part de l'*Inventari de zones humides de Catalunya*.

Aquesta llei recull també una voluntat ciutadana manifestada en diverses ocasions, de conservar el patrimoni natural excepcional d'aquest territori i d'evitar, alhora, impactes ambientals que suposin una transformació essencial dels seus valors

A més del Parc Natural del Montgrí, les Illes Medes i el Baix Ter, aquesta Llei declara, a efectes de l'article 24 de la Llei 12/1985, de 13 de juny, d'espais naturals, una reserva natural integral (a la part emergida de les illes Medes) i dues reserves naturals parcials (una terrestre als aiguamolls del Baix Ter i una marina a l'entorn de les Medes).

Els àmbits protegits per la Llei 19/1990, que ara queda derogada, continuen tenint continuïtat, donat que l'àmbit de la reserva natural parcial marina de les Medes correspon exactament al de la Zona estrictament protegida. D'altra banda, l'Àrea protegida s'ha equiparat a la zona perifèrica de la reserva natural parcial marina de les Medes.

Finalment, per tal de reconèixer explícitament l'important paper ambiental i econòmic dels arrossars i, en general, de l'activitat agrària en l'espai protegit, s'han delimitat els terrenys en què l'ús preferent és l'agrari i en què es duran a terme, de manera preferent, accions i mesures de foment d'aquesta activitat i de compatibilització amb la conservació del patrimoni natural.

CONTINGUT DE LA LLEI

El Capítol I declara el parc natural i estableix la delimitació geogràfica que en forma part. Superposades a aquest àmbit crea i delimita, d'acord amb les figures definides en la llei 12/1985, de 13 de juny, d'espais naturals, els espais naturals de protecció especial de la reserva natural parcial marina de les Medes, la reserva natural parcial dels aiguamolls del Baix Ter i la reserva natural integral de les illes Medes. El parc natural comprèn territoris dels municipis de Torroella de Montgrí, Palau-Sator, Bellcaire d'Empordà, Ullà, Pals, Fontanilles i Gualta; a la comarca del Baix Empordà, i de l'Escala, a l'Alt Empordà, a més a més de l'àmbit marí. Per a tot l'àmbit protegit estableix també els objectius de planificació i gestió sostenible

El Capítol II desplega les normes i procediments que han de fer possible la conservació, millora i, si escau, restauració dels valors naturals i paisatgístics del parc natural en l'àmbit terrestre i marí, de les reserves naturals parcials, de la reserva integral i de la zona perifèrica de protecció a l'entorn de la Reserva natural parcial marina de les Medes. Aquest conjunt de normes son d'aplicació directa sobre aquells usos i activitats que poden tenir una rellevància especial en la conservació de l'espai, així, la previsió d'autoritzacions que contempla està justificada per una raó imperiosa d'interès general com és el medi ambient, i es concep com el mecanisme que té l'administració per controlar els usos i/o aprofitaments dels recursos naturals i l'entorn. També estableix una protecció específica per als espais agraris de major interès ambiental i amb valor paisatgístic i productiu, els quals han de ser objecte preferent de mesures de foment de l'activitat agrària i de compatibilització amb la conservació del patrimoni natural.

El Capítol III, de planificació i gestió, disposa els instruments que han de fer possible el desplegament d'aquesta llei i l'ordenació i la planificació de l'ús i la gestió al parc natural i determina els òrgans responsables. El parc natural ha de comptar amb el Pla especial de protecció del medi natural i del paisatge, el Pla rector d'ús i gestió i els plans, les normes i altres elements que es puguin definir.

El capítol IV fa referència a la funció inspectora i al règim sancionador aplicable a les obres, accions i omissions que infringeixin aquest llei. Tipifica les infraccions i sancions i atribueix la resolució dels expedients a

l'òrgan administratiu corresponent. Són importants els preceptes que obliguen al rescabament del dany ocasionat per la vulneració de la llei, amb la consegüent restauració de la realitat física alterada o transformada.

El capítol V, d'informació i educació ambientals, assumeix la necessitat de formar les persones usuàries en particular i la ciutadania en general, per tal d'implicar-los en la conservació, l'ús sostenible i el compliment de les directrius de la present llei.

Les disposicions addicionals i transitòries suposen l'adequació i l'assumpció progressiva en el temps dels preceptes que estableix la llei amb la finalitat que, finalment, els objectius de conservació siguin complets tal com el Parlament de Catalunya ha recollit a partir de la voluntat ciutadana, dels agents socials i del propi mandat del Govern.

En aquest sentit, les disposicions addicionals preveuen la transcripció dels límits de l'àmbit marí a la cartografia d'ús comú en la navegació marítima (disposició addicional primera), la modificació de les referències al Montgrí, les Medes i els Aiguamolls del Baix Empordà al Pla d'espais d'interès natural (disposició addicional tercera), així com l'adopció de mesures de suport al manteniment del sistema hidrològic, el conreu de l'arròs i la pesca artesanal de manera compatible amb la conservació de la biodiversitat (disposicions addicionals setena i vuitena). La disposició addicional novena atribueix la gestió de totes les figures de protecció que concorren en l'àmbit del parc natural i la disposició addicional onzena deixa sense efecte la delimitació definitiva de l'espai del PEIN del Montgrí.

En matèria econòmica, el parc natural disposa d'un règim d'autonomia econòmica (disposició addicional segona), i la Generalitat de Catalunya ha de preveure en els seus pressupostos unes dotacions econòmiques suficients per tal de dotar l'òrgan gestor i per executar les principals actuacions en els primers anys del parc natural (disposicions addicionals quarta i cinquena). Així mateix, la disposició addicional sisena preveu que la Llei de taxes i preus públics de la Generalitat de Catalunya pugui establir el pagament de taxes a determinades activitats o ús d'instal·lacions, com per exemple l'estacionament, l'amarrament d'embarcacions o la immersió i la desena modifica la Llei de taxes i preus públics de la Generalitat.

Pel que fa a les disposicions transitòries, es preveu la continuïtat de la vigència del Pla rector d'ús i gestió de l'Àrea protegida de les illes Medes (i altres instruments de planificació vigents) i dels òrgans gestors i rectors existents, fins que s'aprovin i constitueixin, respectivament, els que preveu aquesta llei. Així mateix, es manté la vigència de la llicència d'immersió i la taxa corresponent, mentre que no es modifiqui la Llei de taxes i preus públics de la Generalitat.

Les disposicions finals habiliten el Govern a aprovar, per decret, l'ampliació de l'àmbit del parc natural, l'actualització de les quanties de les sancions i les multes coercitives i les normes necessàries per desenvolupar i aplicar aquesta llei (disposició final primera). Així mateix, les disposicions finals segona i tercera obliguen

el Govern a elaborar i presentar el Pla especial de protecció del medi natural i del paisatge i el Pla rector d'ús i gestió en els terminis establerts. A més, la disposició final quarta determina l'aplicació del règim del PEIN en tot allò no previst en aquesta llei i la disposició final cinquena habilita el Pla especial a aprofundir en les regulacions i modificar les delimitacions de la zona perifèrica de la reserva natural parcial marina de les Medes i de l'àmbit de protecció dels espais agraris.

Finalment, es deroguen la Llei 19/1990, de 10 de desembre, protecció de la flora i la fauna marina de l'arxipèlag de les Illes Medes, el Decret 253/2000, de 24 de juliol, de creació del Patronat per al Desenvolupament Sostenible dels Espais d'Interès Natural del Massís del Montgrí i l'Arxipèlag de les Medes, l'article 3 del Decret 222/2008, pel qual s'aprova el Pla rector d'ús i gestió de l'Àrea Protegida de les Illes Medes, que fa referència a la creació del Consell Assessor de l'Àrea protegida de les illes Medes. Així mateix, es deixa sense efecte la Resolució de 14 de febrer de 2000, per la qual es fa públic l'Acord de Govern de 10 de gener de 2000 pel qual s'aprova definitivament el Pla especial de delimitació definitiva de l'espai del PEIN el Montgrí.

CAPÍTOL I. OBJECTE I ÀMBITS DE PROTECCIÓ

ARTICLE 1. OBJECTE

L'objecte d'aquesta llei és:

- 1.1 Declarar el Parc Natural del Montgrí, les Illes Medes i el Baix Ter (endavant parc o parc natural).
- 1.2 Declarar, dins l'àmbit del parc natural, la reserva natural parcial marina de les Medes, la reserva natural parcial dels aiguamolls del Baix Ter i la reserva natural integral de les illes Medes.
- 1.3 Establir un marc jurídic i de gestió per a la conservació i la restauració dels sistemes naturals terrestres i marins dels espais de protecció especial que es declaren, i per a la promoció dels valors educatius i científics pel que fa als elements geològics, botànics, faunístics, ecològics i dels elements d'interès cultural que contenen i de la integritat del seu paisatge.
- 1.4 Establir les normes de protecció bàsiques i la creació dels mecanismes necessaris de planificació, gestió, recerca i avaluació, participació i protecció de la legalitat.
- 1.5 Delimitar definitivament l'espai del Pla d'espais d'interès natural, als efectes del que preveu l'article 16.2 de la Llei 12/1985, de 13 de juny, d'espais naturals, amb la delimitació i descripció que consta als annexos 1 i 2.

ARTICLE 2. PARC NATURAL

- 2.1 Es declaren parc natural les illes Medes, el massís del Montgrí i el seu entorn marí, i el litoral del Baix Ter, d'acord amb la delimitació que conté l'annex 1 i la descripció que en fa l'annex 2.
- 2.2 El Parc Natural del Montgrí, les Illes Medes i el Baix Ter comprèn territoris dels municipis de Torro-

Illa de Montgrí, Palau-sator, Belcaire d'Empordà, Ullà, Pals, Fontanilles i Gualta, a la comarca del Baix Empordà, i de l'Escala, a la comarca de l'Alt Empordà, i també els espais marins adjacents a la costa del Montgrí i a l'entorn de les illes Medes.

ARTICLE 3. RESERVES NATURALS

3.1 Es declaren reserves naturals parcials els àmbits següents:

a) Reserva natural parcial marina de les Medes. Comprèn la totalitat de l'àmbit marí del parc natural situat entorn de les illes Medes d'acord amb la delimitació de l'annex 1 i la descripció que en fa l'annex 3.

b) Reserva natural parcial dels aiguamolls del Baix Ter. Comprèn les llacunes i els aiguamolls dels sectors del Ter Vell, la Pletera, la bassa de fra Ramon i les basses d'en Coll, d'acord amb la delimitació de l'annex 1 i la descripció que en fa l'annex 4.

3.2 Es declara la Reserva natural integral de les illes Medes, la qual comprèn la zona emergida de les illes i dels illots de l'arxipèlag de les illes Medes, d'acord amb la delimitació de l'annex 1 i la descripció que en fa l'annex 5.

3.3 S'estableix una zona perifèrica de protecció a l'entorn de la Reserva natural parcial marina de les Medes, la qual es troba delimitada a l'annex 1.

CAPÍTOL II. NORMES DE PROTECCIÓ

ARTICLE 4. NORMES DE PROTECCIÓ DEL PARC NATURAL

4.1 En l'àmbit terrestre del Parc Natural del Montgrí, les Illes Medes i el Baix Ter hi regeixen les normes següents:

PRIMERA

Hi és d'aplicació el règim urbanístic del sòl no urbanitzable que fixen la legislació aplicable en matèria de sòl i la legislació urbanística vigent a Catalunya. No s'hi poden admetre utilitzacions que n'impliquin transformació de la destinació o la naturalesa o lesionin els valors objecte de protecció especificats a l'article 1.3.

SEGONA

S'admeten les obres de conservació, millora, ampliació i rehabilitació de les edificacions i instal·lacions existents en la data d'entrada en vigor d'aquesta Llei, sempre que tinguin la corresponent cobertura jurídica i siguin destinades al desenvolupament dels usos i les activitats previstos al planejament urbanístic i admesos per aquesta Llei. Les condicions i la regulació s'estableixen mitjançant els instruments de planificació que preveu l'article 7.

TERCERA

S'admeten, amb caràcter general, les activitats forestals, agrícoles, ramaderes, cinegètiques, de pesca continental i marítima, de recollida d'elements del medi natural,

de conservació i restauració dels sistemes naturals i del patrimoni cultural, així com les activitats turístiques, recreatives, educatives i científiques que es desenvolupin congruentment amb la conservació dels valors naturals i d'acord amb l'objecte d'aquesta Llei, previst a l'article 1.3. Així mateix, s'admet l'ús d'habitatge en edificacions preexistents, d'acord amb l'article 47 del Text refós de la llei d'urbanisme. Aquests usos s'admeten sense perjudici de la regulació específica dels àmbits qualificats com a reserva natural parcial i com a reserva natural integral, de l'ordenació que n'estableixin els instruments de planificació previstos a l'article 7 i de la normativa sectorial que resulti aplicable per raó de la matèria.

El desenvolupament d'activitats ramaderes en zones afectades per incendis forestals que tinguin lloc durant els 5 anys posteriors a l'últim incendi requereix l'autorització de l'òrgan gestor del parc natural.

QUARTA

Qualsevol activitat no prevista en aquesta Llei i que pugui significar un risc per a la conservació de les espècies, els hàbitats, el patrimoni geològic, el sistema hidrològic i, en general, els sistemes naturals del parc natural ha de comptar, en qualsevol cas, amb l'informe favorable de l'òrgan gestor i, en tots els casos que regula la legislació vigent, cal l'aplicació del procediment d'avaluació d'impacte ambiental.

CINQUENA

S'admeten les tasques de conservació i condicionament de les infraestructures existents i els serveis tècnics que transcorren dins l'àmbit del parc, així com l'ampliació de les infraestructures existents que siguin requerides per la planificació territorial o sectorial, les quals s'han d'adequar al que preveu la normativa vigent en matèria d'avaluació ambiental.

Resta prohibida la implantació de noves construccions o d'instal·lacions que no estiguin vinculades estrictament amb els usos agrícoles, forestals, ramaders i pesquers, o amb la conservació dels valors naturals i, si és el cas, de restauració dels sistemes naturals i del paisatge. D'acord amb els instruments de planificació i ordenació del parc natural establerts a l'article 7, els organismes que en cada cas siguin competents poden autoritzar, amb l'informe preceptiu de l'òrgan gestor, els equipaments, les infraestructures i els serveis indispensables per al desenvolupament dels usos admesos en l'espai protegit.

SISENA

No es permet la instal·lació de cartells publicitaris i d'altres elements que limitin el camp visual per a la contemplació de les belleses naturals, trenquin l'harmonia del paisatge o en desfigurin les panoràmiques i, en general, la producció d'impactes paisatgístics sensibles.

SETENA

Els usos públics s'han de desenvolupar d'acord amb l'objecte d'aquesta Llei, previst a l'article 1.3, de manera que es minimitzi la contaminació sonora i lumínica, i

en cap cas no poden representar efectes negatius sobre els valors protegits.

VUITENA

La circulació motoritzada es regeix segons el que estableix la normativa aplicable en matèria d'accés motoritzat al medi natural. L'òrgan gestor pot restringir l'accés motoritzat amb mesures complementàries com a mesura de protecció.

Els instruments de planificació han d'establir la xarxa viària bàsica per la qual sigui admesa la circulació motoritzada en l'àmbit del parc.

NOVENA

Es prohibeixen les actuacions següents:

a) Destruir o malmetre els afloraments geològics d'especial interès identificats o catalogats als instruments de planificació i gestió a que fa referència l'article 7.

b) Degradar o transformar els hàbitats naturals i de les zones humides, llevat dels supòsits autoritzats per a activitats admeses per aquesta llei.

c) Plantar i alliberar en el medi natural, respectivament, exemplars d'espècies vegetals o animals, que no li siguin pròpies. Aquesta prohibició no és d'aplicació per a l'ús normal de les espècies pròpies de l'activitat agrícola i la jardineria pel que fa als conreus i als entorns edificats respectivament i sempre que això no comporti risc de dispersió en el medi natural. Tampoc no s'aplica al seu ús excepcional per causa de força major i autoritzat expressament per l'òrgan gestor. En tot cas, la introducció d'espècies autòctones requereix l'autorització de l'òrgan gestor.

d) Abandonar o abocar tota mena de residus i deixalles fora dels llocs expressament habilitats. S'entén exclosa d'aquesta prohibició la utilització de restes orgàniques en les activitats agràries i forestals, les quals es regulen d'acord amb la normativa sectorial aplicable.

e) Acampar fora dels espais que es puguin destinar a aquest fi pels instruments de planificació i ordenació del parc natural.

DESENA

El règim de la prevenció d'incendis forestals i el de l'activitat cinegètica han de ser regulats per les disposicions que estableixin els instruments de planificació i gestió del parc natural, i d'acord amb el que disposa la legislació vigent en aquesta matèria.

ONZENA

Els usos i activitats a les platges de l'àmbit del parc han de ser objecte d'ordenació pel Pla especial a que fa referència l'article 7, en funció de les seves característiques ecològiques, estat de conservació i intensitat d'ús.

4.2 En l'àmbit marí del parc natural són aplicables les normes tercera, quarta, sisena, setena i novena de l'apartat 1 d'aquest article i, a més, les normes següents:

PRIMERA

Pel que fa a l'activitat pesquera, s'admet la pesca professional artesanal i recreativa sempre que siguin conformes amb l'objecte d'aquesta Llei. El departament competent en matèria de pesca i acció marítima ha de regular les mesures de gestió per a l'explotació sostenible dels recursos pesquers. Aquestes mesures de gestió han de ser informades pel departament competent en matèria de medi ambient. Els instruments de planificació i gestió del parc natural poden establir les determinacions addicionals que siguin necessàries per assolir els objectius d'aquesta llei.

Resta prohibida la pesca professional d'arrossegament i d'encerclament, els concursos de pesca marítima de superfície i submarina i l'extracció de corall vermell.

SEGONA

Resta prohibida la construcció d'instal·lacions d'aqüicultura, la construcció d'instal·lacions nàutiques i marítimes en general, així com les extraccions de sorra.

TERCERA

El fondeig, l'amarrament, la circulació d'embarcacions i el transport col·lectiu de viatgers pot ser regulat pels instruments de planificació definits en aquesta Llei, en què, entre d'altres aspectes, es poden fixar les condicions en què s'ha de realitzar cada activitat, la zona de navegació utilitzada, el recorregut que han de seguir les embarcacions per arribar a la zona en qüestió, la velocitat màxima de navegació, els punts d'amarrament establerts i tots aquells aspectes que siguin necessaris per tal de garantir la conservació de l'àmbit marí del parc natural. Sense perjudici de la regulació que estableixin els instruments que preveu l'article 7 d'aquesta llei, l'atorgament dels títols que emparin la realització d'aquestes activitats correspon a l departament competent en matèria d'ordenació del litoral i gestió del domini públic marítim terrestre.

QUARTA

Els instruments de planificació del parc natural poden regular les activitats econòmiques relacionades amb el turisme que es desenvolupin en l'àmbit marí del parc natural i que puguin tenir una repercussió significativa en la conservació, sens perjudici de les previsions establertes en la Llei de pesca i acció marítima. Aquests instruments poden preveure que determinades activitats estiguin sotmeses a una autorització específica de l'administració competent, en què s'han de fixar les condicions per desenvolupar-les. En el cas d'activitats regulades en la legislació sobre pesca i acció marítima l'atorgament de l'autorització correspon al departament competent en aquesta matèria, amb informe previ del departament competent en matèria de medi ambient.

CINQUENA

No es permet donar aliments a la fauna marina. Grumjar i escar amb finalitats pesqueres s'exclouen d'aquest supòsit.

ARTICLE 5. NORMES DE PROTECCIÓ DE LES RESERVES NATURALS

5.1 A les reserves naturals parcials, hi regeixen les regulacions següents i, subsidiàriament, les previstes a l'article 4 en allò no previst en les normes específiques:

5.1.1 Reserva natural parcial dels aiguamolls del Baix Ter

a) L'explotació i l'aprofitament de les aigües està sotmesa a l'informe de l'òrgan gestor, sobre la compatibilitat amb la conservació dels valors que es volen protegir.

b) No s'admeten alteracions de l'orografia natural dels terrenys, llevat que tinguin per objecte treballs de restauració o millora ambiental. No es consideren alteracions de l'orografia natural els anivellaments que formen part de les tècniques tradicionals de conreus dels arrossars existents i d'altres cultius que es reguen per gravetat.

c) No s'admet el bany ni la navegació en les llacunes de la reserva.

d) Els hàbitats naturals i semi-naturals que caracteritzen la reserva són objectiu prioritari de conservació. Totes les activitats que s'hi desenvolupin han de ser compatibles amb aquest objectiu.

e) No s'hi admet l'activitat cinegètica, llevat de l'adreçada al control de les poblacions exercida per l'òrgan gestor.

f) Els treballs i activitats científics de recerca i maneig i les activitats destinades a la divulgació dels seus valors, ja siguin organitzats per l'òrgan gestor o bé amb l'autorització d'aquest, han de ser compatibles amb la seva conservació.

5.1.2 Reserva natural parcial marina de les Medes

a) Hi són prohibides la pesca i l'extracció de recursos marins. No obstant això, l'òrgan gestor pot autoritzar extraccions, amb caràcter excepcional, únicament amb finalitats de conservació o científiques.

b) Les condicions de navegació i amarrament es poden regular, en cas necessari, mitjançant els instruments de planificació.

c) No s'admet el fondeig.

d) Els treballs i activitats científics de recerca i maneig i les activitats destinades a la divulgació dels seus valors, ja siguin organitzats per l'òrgan gestor o bé amb l'autorització d'aquest, han de ser compatibles amb la seva conservació.

e) Les visites i les activitats recreatives i divulgatives han d'ésser compatibles i han d'estar regulades i controlades mitjançant una regulació específica prevista als instruments de planificació corresponents.

5.2 En la zona perifèrica de la Reserva natural parcial marina de les Medes, hi són d'aplicació les normes següents i, subsidiàriament, les establertes a l'article 4.2:

a) Hi és prohibida la pesca professional, amb excepció de l'artesanal, feta amb tremall i amb palangre. Només hi poden pescar els vaixells professionals inclosos en el

cens que, amb aquesta finalitat, ha d'establir el departament competent en matèria de pesca i acció marítima.

b) La pesca recreativa només hi és permesa amb una sola canya per llicència.

c) Hi és prohibida la pesca submarina.

5.3 A la reserva natural integral de les illes Medes hi són aplicables les disposicions següents i, subsidiàriament, les previstes a l'article 4 en allò no previst en les normes específiques:

a) Només poden efectuar-s'hi treballs científics de recerca, activitats de maneig de l'espai protegit, tasques de divulgació dels seus valors, i de gestió i manteniment del far.

b) L'accessibilitat hi és rigorosament controlada i només s'hi pot accedir i actuar amb l'autorització prèvia de l'òrgan gestor. Dita autorització suposa l'acceptació de les condicions d'accés i desenvolupament de l'activitat que estableixi l'òrgan gestor.

c) No s'admet l'extracció ni la recollida de minerals, roques, fòssils o plantes, ni la captura d'animals, llevat de l'associada a activitats de recerca científica i de conservació de l'espai protegit, autoritzada per l'òrgan gestor.

5.4 Els instruments de planificació i gestió del parc natural poden establir regulacions addicionals, en funció de la millor informació disponible, d'acord amb l'objecte de la llei.

ARTICLE 6. PROTECCIÓ DELS ESPAIS AGRARIS

6.1 S'estableix una protecció específica per als espais agraris de major interès ambiental i amb valor paisatgístic i productiu. L'àrea d'aplicació de les determinacions d'aquest article està delimitada gràficament, a títol indicatiu, a l'Annex 1, i comprèn el sector de Bellcaire i el sector dels Arrossars de Pals.

6.2 L'ús preferent dels terrenys delimitats és l'ús agrari, sense perjudici d'altres usos i activitats admesos i ordenats mitjançant els instruments de planificació previstos en aquesta Llei.

6.3 Els espais en què és d'aplicació aquest article són objecte d'aplicació preferent de mesures de foment de l'activitat agrària i de compatibilització amb la conservació del patrimoni natural i s'hi apliquen les normes previstes a l'article 4.1.

6.4 Es reconeix l'especificitat dels Arrossars de Pals com a espais que actualment contenen activitats agrícoles relacionades amb el cultiu de l'arròs, amb les determinacions que recull la Disposició addicional Tretzena

CAPÍTOL III. PLANIFICACIÓ I GESTIÓ

ARTICLE 7. ORDENACIÓ I PLANIFICACIÓ DE L'ESPAI PROTEGIT

7.1 L'ordenació i la planificació de l'ús i la gestió del parc natural s'han de dur a terme per mitjà dels instruments següents:

- a) El Pla especial de protecció del medi natural i del paisatge
- b) El Pla rector d'ús i gestió
- c) Plans, normes i programes específics

7.2 Els instruments a què fa referència l'apartat 7.1 s'han de formular congruentment amb les disposicions d'aquesta llei i amb la normativa sectorial aplicable. Aquests instruments poden establir les limitacions addicionals que resultin necessàries per assolir l'adequada conservació dels valors naturals de l'espai.

7.3 El departament competent en matèria de medi ambient ha de formular el Pla especial de protecció del medi natural i del paisatge del Parc Natural del Montgrí, les Illes Medes i el Baix Ter, d'acord amb el que disposa l'article 5 de la Llei 12/1985, del 13 de juny, d'espais naturals.

Aquest Pla, l'aprovació del qual correspon al Govern de la Generalitat, requereix l'informe previ de l'òrgan rector a que fa referència l'article 8, s'ha de sotmetre a la tramitació establerta per als plans especials de desplegament del Pla d'espais d'interès natural i ha de contenir, almenys, les determinacions següents:

- a) L'estructura general de l'ordenació de l'espai protegit i les actuacions necessàries per implantar-la.
- b) Les directrius i les normes generals d'ordenació, ús i gestió.
- c) L'ordenació i la regulació dels usos i les activitats desenvolupats a l'àmbit del parc natural.
- d) La zonificació dels àmbits terrestre i marí i la reglamentació detallada de cada zona.
- e) La catalogació dels indrets amb elements d'interès especialment rellevant i la definició de les disposicions particulars que hi escaiguin.
- f) La valoració de l'estat de conservació dels sistemes naturals, el patrimoni geològic i les espècies de fauna i de flora presents, així com la disposició de les mesures de protecció i regulació més adequades per conservar-los.
- g) Les altres esmentades en el capítol II i totes les necessàries per assolir els objectius estratègics de conservació de l'espai protegit.

7.4 El Pla rector d'ús i gestió (PRUG) ha de formular les disposicions normatives de caràcter temporal o que completin les del Pla especial, així com programar les actuacions que resultin necessàries per al desenvolupament de la gestió del parc natural, d'acord amb allò que estableixi el Pla especial en relació amb aquesta matèria. L'òrgan gestor del parc natural ha de formular el PRUG i les seves revisions, les quals tenen lloc cada sis anys, i la tramitació ha de seguir el procediment següent:

- a) Una vegada el departament competent en matèria de medi ambient l'aprovi inicialment, el Pla rector d'ús i gestió s'ha de sotmetre a informació pública.
- b) L'aprovació definitiva correspon al Govern, amb l'informe previ de l'òrgan rector del parc natural.

7.5 El departament competent en matèria agrària, pesca i activitats marítimes participa en la formulació de les previsions del Pla especial de protecció del medi natural i del paisatge i del Pla rector d'ús i gestió referents a aquestes matèries mitjançant una comissió bilateral amb el departament competent en matèria de medi ambient.

7.6 Els departaments competents per raó de la matèria i l'òrgan gestor del parc natural poden formular plans, normes i programes d'actuació de caràcter sectorial i específic, d'acord amb la normativa sectorial. L'aprovació dels esmentats instruments està subjecta al procediment administratiu establert en cada cas. En particular, els plans de conservació, d'ús públic i d'educació ambiental, desenvolupament sostenible i altres derivats de la gestió els aprova la persona titular del departament competent en matèria de medi ambient.

ARTICLE 8. ÒRGAN RECTOR

L'òrgan rector del Parc Natural del Montgrí, les Illes Medes i el Baix Ter i de les reserves naturals que s'hi inclouen és un òrgan col·legiat adscrit al departament competent en matèria de medi ambient i està integrat per representants dels diversos departaments de la Generalitat amb competències relacionades amb la gestió del parc natural, de les diverses administracions actuants, inclosos els distints ajuntaments implicats, i per representants de sectors socials representatius.

ARTICLE 9. ÒRGAN GESTOR

9.1 La gestió del Parc Natural del Montgrí, les Illes Medes i el Baix Ter, així com de les reserves naturals parcials i integral que s'hi inclouen, és realitzada per l'òrgan gestor, com a unitat tècnica específica, comandada pel director o directora del parc natural d'acord amb les directrius del departament competent en matèria de medi ambient, de l'òrgan rector, l'assessorament de les entitats socials i científiques i amb la participació efectiva, mitjançant els òrgans col·laboradors, de les entitats representatives dels sectors socials interessats.

9.2 L'òrgan gestor del Parc Natural del Montgrí, les Illes Medes i el Baix Ter s'adscriu al departament competent en matèria de medi ambient.

9.3 L'òrgan gestor del parc natural pot establir línies de treball conjuntes amb les entitats i administracions corresponents de la plana agrària del Baix Ter per promoure i coordinar la gestió agrària, o altres aspectes que així ho requereixin, d'acord amb els objectius del parc natural establerts en l'article 1 i la normativa ambiental i agrària de la Unió Europea.

9.4 El departament competent en matèria de medi ambient pot impulsar la constitució d'un consorci per abordar la gestió de l'espai amb els ens locals i altres departaments o organismes de la Generalitat o de l'Estat concernits, amb la participació de les entitats representatives dels sectors socials interessats.

ARTICLE 10. DIRECCIÓ

10.1 El director o la directora del parc natural té al seu càrrec el comandament de l'òrgan gestor.

10.2 El director o la directora del parc natural és nomenat o nomenada i separat o separada del càrrec per part del conseller o consellera competent en matèria de medi ambient, que abans n'haurà informat a l'òrgan rector, d'acord amb la normativa vigent en matèria de provisió de llocs de treball.

ARTICLE 11. ÒRGANS COL-LABORADORS

11.1 Es poden crear òrgans col·laboradors en la gestió del parc natural, els quals han d'estar integrats per entitats representatives dels sectors socials i científics interessats.

11.2 Poden formar part dels òrgans col·laboradors les entitats degudament legalitzades que es troben estatutàriament vinculades a la defensa dels interessos dels propietaris particulars i els habitants del parc natural, les dedicades a la recerca científica o a l'estudi i a la defensa de la natura, així com les representatives dels sectors agraris, forestals, pesquers, culturals, turístics i recreatius que hi desenvolupen llur activitat i altres sectors socials.

11.3 El Govern, a proposta del departament competent en matèria de medi ambient, ha d'establir, mitjançant decret, la denominació, funcionament i el procediment per a la designació de les entitats que poden tenir representació en els òrgans col·laboradors.

11.4 Els òrgans col·laboradors han d'ésser informats regularment dels plans, els projectes i les actuacions duts a terme en la gestió del parc natural.

ARTICLE 12. BENEFICIS

En l'àmbit del parc natural són aplicables els beneficis establerts per als espais inclosos en el Pla d'espais d'interès natural, sens perjudici dels altres de caràcter específic que pugui establir el departament competent en matèria de medi ambient per fomentar una gestió correcta de l'espai protegit i dels seus recursos naturals, o bé les que puguin formular els altres departaments de l'Administració de la Generalitat de Catalunya i les altres administracions públiques actuants.

ARTICLE 13. PERSPECTIVA DE GÈNERE

S'ha de tenir en compte la perspectiva de gènere en la presa de decisions relatives a l'assoliment de les finalitats i els objectius del parc a tots els nivells, des de la definició de programes i projectes, fins la seva execució i avaluació. Per a tal fi, s'han de desenvolupar aquelles estructures i metodologies de treball adequades.

CAPÍTOL IV. PROTECCIÓ DE LA LEGALITAT I RÈGIM SAN-CIONADOR

ARTICLE 14. PROTECCIÓ DE LA LEGALITAT

El director o directora dels Serveis Territorials del departament competent en matèria de medi ambient, d'ofici o a instància de l'òrgan rector el parc natural o del director o directora de l'òrgan gestor, pot ordenar la suspensió immediata de qualsevol activitat, obra o

aprofitament que vulneri aquesta Llei o les reglamentacions que la desenvolupin i adoptar les mesures necessàries per al seu efectiu compliment, sens perjudici de les actuacions sancionadores i de rescabament que hi escaiguin.

ARTICLE 15. INFRACCIONS

15.1 A més dels supòsits que estableixen la legislació general en matèria de conservació de la natura i l'altra legislació específica aplicable, constitueixen infraccions administratives en l'àmbit del Parc Natural del Montgrí, les Illes Medes i el Baix Ter les que es tipifiquen en els apartats següents.

15.2 Són infraccions lleus:

a) Destruir o malmetre afloraments geològics d'especial interès identificats o catalogats.

b) Plantar o alliberar, al medi natural, exemplars espècies de flora o de fauna, quan es contravingui l'establert a l'article 4.1 Norma novena, apartat c).

c) Donar aliments a la fauna marina

d) Fer transformacions dels hàbitats naturals la coberta vegetal silvestre quan contradiguin el que estableix aquesta Llei o els plans que la desenvolupin quan els efectes negatius generats siguin d'escassa entitat o pugui ésser reparada la realitat física alterada en el termini de sis mesos.

e) Fer obres i moviments de terres que provoquin alteracions de l'orografia natural de les zones humides, quan els efectes negatius siguin d'escassa entitat o pugui ésser restablerta la realitat física, química i biològica alterada en un termini de sis mesos. Queden exclosos d'aquest supòsits els que tinguin per objecte treballs de restauració o millora ambiental i estiguin adequadament autoritzats.

f) Incomplir les normes sobre pesca i fondeig, amarament, circulació d'embarcacions i altres previstos a l'article 4.2, 5.1.2 i 5.2 apartats b i c.

g) Abandonar o abocar residus o deixalles fora dels llocs expressament habilitats o autoritzats, ja sigui al mar o en l'àmbit terrestre.

h) La instal·lació de cartells publicitaris o d'altres elements que limitin el camp visual per a la contemplació de les bel·leses naturals, trenquin l'harmonia del paisatge o en desfigurin les panoràmiques.

i) Obstruir l'actuació dels serveis d'inspecció i vigilància.

j) El bany i la navegació en les llacunes de la reserva natural parcial dels aiguamolls del Baix Ter.

k) Recol·lectar, extreure o fragmentar minerals, roques, fòssils o plantes o capturar animals sense l'autorització corresponent a la reserva natural integral de les illes Medes.

l) Realitzar activitats sense l'autorització preceptiva o incomplir les condicions de les autoritzacions i altres requisits, obligacions, prohibicions o preceptes sobre el règim establert en aquesta Llei, així com els plans i

normes que la despleguin, i que no hi siguin tipificades com a greu o molt greu.

15.3 Són infraccions greus:

- a) Fer transformacions dels hàbitats naturals quan contradiguin el que estableix aquesta Llei o els plans la desenvolupin si s'afecten hàbitats d'interès comunitari o hàbitats amenaçats a Catalunya, o bé quan els efectes negatius generats siguin importants o no puguin ésser reparada la realitat física alterada en un termini màxim de sis mesos.
- b) Practicar activitats ramaderes en zones afectades per incendis forestals abans que hagin transcorregut cinc anys des del darrer incendi, sense l'autorització expressa de l'administració ambiental o incomplint les condicions que aquesta imposi.
- c) Fer obres i instal·lacions que vulnerin el que disposa l'article 4.
- d) Fer obres i moviments de terres no autoritzats que provoquin alteracions de l'orografia natural de les zones humides quan la realitat física, química i biològica alterada no pugui ésser restablerta en un termini de sis mesos.
- e) Incomplir les previsions en matèria de prevenció d'incendis forestals recollides als plans o normes de desplegament d'aquesta llei.
- f) Practicar activitats cinegètiques dins la reserva natural parcial dels aiguamolls del Baix Ter, llevat de les adreçades al control de les poblacions i que siguin exercides per l'òrgan gestor.
- g) Plantar o alliberar, a les reserves naturals, exemplars d'espècies silvestres de flora o de fauna, respectivament, que no li siguin pròpies, quan es contravingui l'establert a l'article 4.1 Norma novena, apartat c).
- h) Ferir greument o donar mort, intencionadament, a qualsevol espècie de fauna, llevat de les ferides o les morts derivades de les activitats de control de poblacions pròpies de la gestió o de les activitats científiques a la reserva natural integral de les illes Medes.
- i) Les qualificades de lleus, quan s'hi aprecii reincidència.

15.4 Són infraccions molt greus:

- a) Practicar la pesca d'encerclament i d'arrossegament.
- b) Extreure corall vermell en tot l'àmbit del parc natural. En aquests casos l'autoritat denunciante ha d'aplicar directament i com a mesura cautelar les prescripcions establertes a l'article 21 relatives al comís i immobilització.
- c) Dessecar les zones humides de la reserva natural parcial dels aiguamolls del Baix Ter.
- d) Les qualificades de greus, quan s'hi aprecii reincidència.

ARTICLE 16. VIGILÀNCIA I INSPECCIÓ

16.1 La coordinació de la inspecció i de la vigilància al Parc Natural del Montgrí, les Illes Medes i el Baix Ter

s'atribueix a l'òrgan gestor, el qual coordina i programa les actuacions d'inspecció i control a l'àmbit parc, sens perjudici de les competències d'altres administracions públiques.

16.2 Els serveis de vigilància de les diferents administracions que operen en l'àmbit del parc natural han de vetllar pel compliment d'aquesta normativa.

ARTICLE 17. EXERCICI DE LA FUNCIO INSPECTORA

Durant les inspeccions, les persones requerides han de facilitar al personal dels serveis d'inspecció tota la documentació que requereixin, així com permetre l'accés de les seves propietats quan sigui necessari per exercir les seves competències pel que fa a verificar el compliment de les obligacions establertes en aquesta Llei.

ARTICLE 18. SANCIONS

18.1 L'autoritat competent per imposar les sancions corresponents a les infraccions a què fa referència l'article 15, és:

- a) En el cas d'infraccions lleus, el director o la directora dels Serveis Territorials del departament competent en matèria de medi ambient.
- b) En el cas d'infraccions greus, el director o la directora general competent en medi natural.
- c) En el cas d'infraccions molt greus, el conseller o la consellera titular del departament competent en matèria de medi ambient.

18.2 La quantia de les multes corresponents a les infraccions administratives a que fa referència l'article 15 és:

- a) En el cas d'infraccions lleus, d'entre 100 i 6.000 euros.
- b) En el cas d'infraccions greus, d'entre 6.001 i 60.000 euros.
- c) En el cas d'infraccions molt greus, d'entre 60.001 a 300.000 euros.

18.3 La fixació de l'import de les sancions s'ha de graduar en funció de la intencionalitat i el grau de malícia de qui causi la infracció, el grau de participació en el fet, la gravetat o la irreversibilitat dels danys produïts, la superfície, l'hàbitat o l'espècie afectada i el benefici derivat de l'activitat infractora, i en cap cas la infracció no pot reportar benefici econòmic a les persones infractores.

18.4 La imposició de qualsevol sanció establerta per aquesta Llei no exclou la indemnització pel valor dels exemplars en el cas que es tracti d'espècies protegides, la responsabilitat civil i l'eventual indemnització de danys i perjudicis, inclosa la reparació dels danys mediambientals causats. Correspon al departament competent en matèria de medi ambient fixar el termini en què la persona infractora ha de restituir els béns a l'estat anterior i l'import de la indemnització dels danys i els perjudicis ocasionats.

18.5 La resolució sancionadora dels expedients de comissió d'infraccions greus i molt greus comporta, a més de la sanció pecuniària que hi correspon, la suspensió de l'activitat i/o la revocació de les autoritzacions ator-

gades durant un termini que pot ser des de sis dies fins a la retirada definitiva.

18.6 Un cop incoat l'expedient sancionador, l'òrgan competent per resoldre'l, a proposta de la persona instructora i mitjançant una resolució motivada, pot adoptar les mesures provisionals que calguin per assegurar que la resolució que pugui dictar-se preservi els interessos generals.

ARTICLE 19. RESPONSABILITAT

La responsabilitat administrativa de les infraccions comeses a la reserva natural parcial marina de les Medes correspon a:

- a) Prestació de serveis: a la persona titular de l'autorització administrativa.
- b) A l'empresa titular de l'embarcació o el seu patró quan es tracti d'activitats regulades per la Llei 10/2000, de 7 de juliol, d'ordenació del transport en aigües marítimes i continentals.
- c) A la persona propietària de l'embarcació quan es tracti de persones físiques.

ARTICLE 20. EXECUCIÓ FORÇOSA

El departament competent en matèria de medi ambient ha d'adoptar les mesures necessàries per restaurar la realitat física alterada o transformada com a conseqüència de l'actuació il·legal i, quan no es repara el dany o es paga la indemnització en el termini establert, pot imposar multes coercitives de fins a 6.000 euros, reiterades per espais de temps que siguin suficients per acomplir el que hagi estat ordenat, sens perjudici de l'execució subsidiària per l'Administració i amb càrrec a la persona infractora.

ARTICLE 21. COMÍS I IMMOBILITZACIÓ

21.1 El comís, que pot ser preventiu (com a mesura provisional) o definitiu (ordenat en el moment d'imposar la sanció), ha de ser proporcional a la gravetat de la infracció i en el moment d'efectuar-lo s'han de tenir en compte les circumstàncies de cada cas. En el cas del comís d'animals de companyia i fauna silvestre, és d'aplicació el Decret legislatiu 2/2008, de 15 d'abril, pel qual s'aprova el text refós de la llei de protecció dels animals.

21.2 L'autoritat denunciant ha de proposar la immobilització de l'embarcació utilitzada per cometre una infracció molt greu i ha de comunicar la proposta a l'òrgan competent en la instrucció de l'expedient, el qual l'ha de trametre a l'autoritat competent perquè l'executi. En el cas d'embarcacions han de retornar-se a la persona titular un cop constituïda la fiança que hagi fixat la persona instructora de l'expedient sancionador, ja sigui en efectiu o mitjançant garantia financera.

CAPÍTOL V

Informació i educació ambiental

ARTICLE 22. INFORMACIÓ I EDUCACIÓ AMBIENTAL

22.1 En l'àmbit del parc natural hi tenen caràcter preferent les activitats d'educació ambiental i les de coneixement i estudi de l'entorn.

22.2 L'òrgan gestor del parc natural ha de fomentar accions de sensibilització ciutadana sobre els valors geològics, botànics, faunístics, ecològics, paisatgístics i culturals a l'àmbit del parc natural i ha de portar a terme les publicacions informatives corresponents.

22.3 L'òrgan gestor ha d'impulsar directament l'educació ambiental en l'àmbit del parc natural.

DISPOSICIONS ADDICIONALS

PRIMERA.

El departament competent en matèria de medi ambient ha de promoure la transcripció dels límits dels diversos àmbits marins delimitats per aquesta Llei a la cartografia d'ús comú en la navegació marítima.

SEGONA

D'acord amb la normativa vigent en matèria de desenvolupament de les normes sobre gestió en règim d'autonomia econòmica dels espais naturals de protecció especial, el Parc Natural del Montgrí, les Illes Medes i el Baix Ter disposa d'autonomia econòmica, amb l'objectiu de millorar les condicions de gestió, en el marc de la normativa vigent d'aplicació als espais naturals.

TERCERA

Es substitueixen totes les referències al Montgrí, les Medes i els Aiguamolls del Baix Empordà contingudes en els plànols, fitxes i documentació informativa del Pla d'espais d'interès natural aprovat mitjançant el Decret 328/1992, de 14 de desembre, les quals s'entenen referides a un sol espai del Pla de nova creació anomenat «el Montgrí, les Illes Medes i el Baix Ter».

QUARTA

En l'exercici pressupostari posterior a l'aprovació d'aquesta Llei s'ha de preveure en el pressupost del departament competent en matèria de medi ambient una dotació de recursos econòmics suficient per dotar amb els mitjans humans i materials necessaris l'òrgan gestor del parc natural i desenvolupar-ne una gestió que garanteixi els objectius d'aquesta Llei, d'acord amb la memòria econòmica que l'acompanya.

CINQUENA

Durant els primers cinc anys des de l'entrada en vigor de la declaració del Parc Natural del Montgrí, les Illes Medes i el Baix Ter, el Govern ha d'executar les principals actuacions estratègiques en l'espai, d'acord amb la memòria econòmica que acompanya el projecte. Per a

tal fi, en l'exercici pressupostari posterior a l'aprovació d'aquesta Llei, el Govern ha d'autoritzar, mitjançant la tramitació administrativa corresponent, l'expedient econòmic plurianual d'inversions corresponent.

SISENA

A l'àmbit del parc natural, la Llei de taxes i preus públics de la Generalitat de Catalunya pot establir el pagament de taxes a determinades activitats o ús de les instal·lacions que s'hi desenvolupin.

SETENA

El Govern de la Generalitat ha d'adoptar les mesures de suport oportunes, tant dins el parc natural com fora, en els àmbits que puguin afectar-lo, per al manteniment dels canals i recs, el conreu de l'arròs, i per a la continuïtat del sector de la pesca artesanal, de manera compatible amb la conservació de la biodiversitat.

VUITENA

El Govern de la Generalitat ha d'adoptar les mesures oportunes, tant dins el parc natural com fora, en els àmbits que puguin afectar-lo, per tal de garantir el funcionament adequat del sistema hidrològic i permetre la continuïtat dels sistemes naturals i les activitats econòmiques que en depenen.

NOVENA

L'òrgan gestor assumeix la gestió de totes les figures de protecció ambiental que concorren en l'àmbit del parc natural.

DESENA

Es modifica el Capítol IV del títol XII del Text refós de la Llei de taxes i preus públics de la Generalitat, aprovat pel Decret legislatiu 3/2008, de 25 de juny, de manera que es substitueixen totes les referències a la Zona estrictament protegida de les illes Medes per reserva natural parcial marina de les Medes i les referències a l'Àrea protegida de les illes Medes per zona perifèrica de la reserva natural parcial marina de les Medes.

ONZENA

Queda sense efecte la Resolució de 14 de febrer de 2000, per la qual es fa públic l'Acord de Govern de 10 de gener de 2000 pel qual s'aprova definitivament el Pla especial de delimitació definitiva de l'espai del PEIN el Montgrí.

DOTZENA

El departament competent en matèria de medi ambient i el departament competent en matèria de pesca i acció marítima han d'establir un protocol d'actuació per coordinar el règim sancionador establert en aquesta Llei i l'establert en la legislació en matèria de pesca i acció marítima.

La infracció derivada de l'incompliment de l'article 5.2.a se sanciona d'acord amb la legislació sobre pesca i acció marítima.

TRETZENA

1. El «Pla especial de protecció del medi natural i del paisatge» haurà d'incloure les mesures oportunes per a promoure el conreu de l'arròs amb criteris agroambientals, i fomentar la qualitat ambiental de les activitats econòmiques relacionades.

2. Els instruments de planificació i gestió del Parc Natural admetran canvis en els usos agraris i conreus agrícoles seguint els objectius generals del Parc.

DISPOSICIONS TRANSITÒRIES

PRIMERA

Mentre que el Pla especial a què fa referència l'article 7 no estableixi la regulació de les edificacions i les instal·lacions anteriors a la promulgació de la Llei que resultin disconformes amb les disposicions, s'hi admeten obres de conservació, de reparació, de millora i de rehabilitació que no impliquin ampliacions ni augment de volum. Igualment, els usos disconformes es poden mantenir sense augmentar-ne la intensitat.

Sens perjudici del que estableix el paràgraf anterior, la regulació de les edificacions i les instal·lacions que s'ajustin al que preveu aquesta Llei, mentre que no entri en vigor el Pla especial que preveu l'article 7, és estableblerta al planejament urbanístic vigent, la planificació territorial aprovada i en tot cas la legislació urbanística vigent.

SEGONA

Les autoritzacions, llicències o qualsevol títol habilitant per exercir activitats en l'àmbit del Parc Natural del Montgrí, les Illes Medes i el Baix Ter que siguin vigents en el moment de l'entrada en vigor d'aquesta Llei s'hauran d'adaptar a les previsions que aquesta conté en la forma i els terminis que l'òrgan competent estableixi.

TERCERA

El Pla rector d'ús i gestió de l'Àrea protegida de les illes Medes, aprovat pel Decret 222/2008, de 11 de novembre, manté la seva vigència mentre no s'aprovin el Pla rector d'ús i gestió previst a l'article 7 i el decret de creació de l'òrgan rector i dels òrgans col·laboradors previstos als articles 8 i 11.

QUARTA

Mentre no es modifiqui la taxa prevista en el capítol IV del títol XII del Text refós de la llei de taxes i preus públics de la Generalitat, aprovat pel Decret legislatiu 3/2008, de 25 de juny, per a la pràctica de la immersió a la reserva natural parcial marina de les Medes és obligat obtenir una llicència específica, tal com preveu l'article 4. b) de la Llei 19/1990, de 10 de desembre, de protecció de la flora i la fauna marina de l'arxipèlag de les Illes Medes.

CINQUENA

Els òrgans gestors i rectors de l'espai, així com els instruments de planificació vigents en el moment d'entrada en vigor d'aquesta Llei, són vigents fins que es constitueixin i aprovin respectivament els que regula aquesta Llei.

DISPOSICIONS FINALS

PRIMERA

Mitjançant decret, el Govern de la Generalitat pot:

1. Ampliar l'àmbit del parc natural i de les reserves naturals parcials establert a l'article 1, així com millorar-ne els límits.
2. Actualitzar les quanties de les sancions i les multes coercitives fixades per aquesta Llei, tenint en compte les variacions de l'índex de preus al consum.

Així mateix, es faculta el Govern de la Generalitat perquè dicti les normes necessàries per desenvolupar i aplicar aquesta Llei.

SEGONA

El departament competent en matèria de medi ambient en el termini de dos anys a partir de l'entrada en vigor d'aquesta Llei, ha d'haver elaborat i presentat el Pla especial de protecció del medi natural i del paisatge del Parc Natural del Montgrí, les Illes Medes i el Baix Ter, per tal que sigui aprovat seguint la tramitació establerta per als plans especials dels espais naturals protegits.

TERCERA

En el termini màxim d'un any a partir de l'entrada en vigor del Pla especial de protecció del medi natural i del paisatge del Parc Natural del Montgrí, les Illes Medes i el Baix Ter, i d'acord amb les disposicions d'aquest, s'ha d'haver elaborat i presentat el Pla rector d'ús i gestió que regula l'article 7.

QUARTA

En tot allò no previst en aquesta Llei, és aplicable el règim del Pla d'espais d'interès natural.

CINQUENA

Els instruments de planificació i gestió del parc natural a què fa referència l'article 7 han d'ordenar la gestió dels usos i de les activitats agrícoles, així com els usos i activitats en la zona perifèrica de la reserva natural parcial marina de les Medes. Aquests instruments poden completar la zonificació indicativa a què fan referència els articles 3.3 i 6.1, d'acord amb l'objecte de la Llei i en funció de la seva estratègia d'ordenació i de la millor informació disponible. Les previsions d'aquests instruments referents als espais agraris i a la pesca i activitats marítimes s'han d'acordar en el si de la comissió bilateral prevista a l'article 7.5.

SISENA

Es modifica la Llei 4/1998, de 12 de març, de protecció de Cap de Creus pel que fa la delimitació del Parc Natural de Cap de Creus i del Paratge natural d'interès nacional de la Serra de Rodes al municipi del Port de la Selva, d'acord amb la delimitació de l'annex 6 i les descripcions incloses a l'Annex 7.

DISPOSICIÓ DEROGATÒRIA

ÚNICA

Queden derogades les disposicions següents:

1. La Llei 19/1990, de 10 de desembre, de protecció de la flora i la fauna marina de l'arxipèlag de les Illes Medes, sense perjudici del que preveu la disposició transitòria quarta.
2. El Decret 253/2000, de 24 de juliol, de creació del Patronat per al Desenvolupament Sostenible dels Espais d'Interès Natural del Massís del Montgrí i l'Arxipèlag de les Medes
3. L'article 3 del Decret 222/2008, d'11 de novembre, pel qual s'aprova el Pla rector d'ús i gestió de l'Àrea protegida de les illes Medes, que fa referència a la creació del Consell Assessor de l'Àrea protegida de les illes Medes.

ANNEXOS

Annex 1. Mapa de l'àmbit del Parc Natural del Montgrí, les Illes Medes i el Baix Ter i de les reserves naturals

Annex 2. Descripció dels límits del Parc Natural del Montgrí, les Illes Medes i el Baix Ter

Annex 3. Descripció dels límits de la reserva natural parcial marina de les Medes

Annex 4. Descripció dels límits de la reserva natural parcial dels aiguamolls del Baix Ter

Annex 5. Descripció dels límits de la reserva natural integral de les illes Medes

Annex 6. Mapa de modificació de la delimitació del Parc Natural de Cap de Creus i del Paratge natural d'interès nacional de la Serra de Rodes

Annex 7. Descripció dels límits del Parc Natural de Cap de Creus i del Paratge natural d'interès nacional de la Serra de Rodes al municipi del Port de la Selva.

ANNEX I. MAPA DE L'ÀMBIT DEL PARC NATURAL DEL MONTGRÍ, LES ILLES MEDES I EL BAIX TER I DE LES RESERVES NATURALS

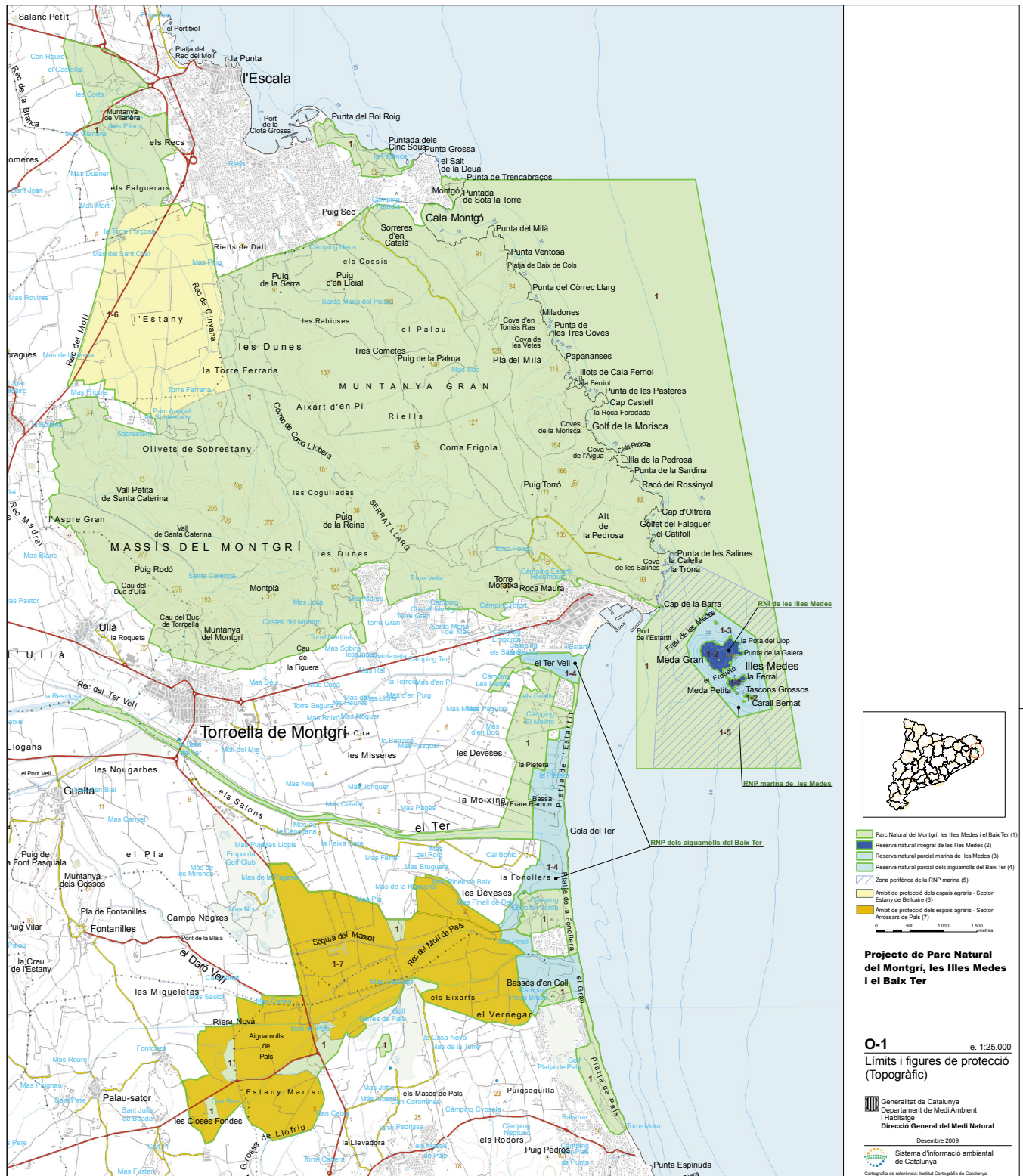

ANNEX 2. DESCRIPCIÓ DELS LÍMITS DEL PARC NATURAL DEL MONTGRÍ, LES ILLES MEDES I EL BAIX TER

SECTOR DELS AIGUAMOLLS, ZONES HUMIDES I ESPAIS AGRÍCOLES DEL BAIX TER

T.m. de Pals

El polígon s'inicia a l'extrem meridional de la Platja de Pals, al punt on interseccionen en perpendicular la línia costanera i la perllongació cap a mar del límit sud dels terrenys de l'antiga emissora Radio Liberty. Des d'aquí es ressegueixen en el sentit de les agulles del rellotge aquestes antigues instal·lacions –les quals a l'ensem coincideixen amb la delimitació de la zona marítime-terrestre (ZMT). Assolit l'extrem septentrional i contactar amb la línia d'apartaments ran de mar, el perímetre de l'espai protegit continua en direcció nord tot resseguint el passeig que confronta la banda d'edificacions amb les dunes i els sorrals.

Passats els edificis i superat el passeig marítim, el contorn del polígon es perllonga per la ZMT fins interseccionar amb el sector definit com SUNP 10 «les Illes» segons el PGOU de Pals, i que fou declarat sòl no urbanitzable subjecte a protecció especial atenent la sentència del TSJC de data 1 de febrer de 1990. Així doncs, el límit del polígon continua cap a ponent tot incorporant les instal·lacions del càmping «Playa Brava» i fins arribar a la rotonda, la qual voreja i exclou, per continuar altre cop pel perímetre del sector «les Illes». En contactar amb el punt d'inici del camí conegut com Terraplè de les Illes, el llinar tomba en direcció nord-oest resseguint –i excloent– aquest camí. Al cap d'uns 55 m, el terraplè de les Illes creua per damunt d'un rec conegut com «la Gilda», el qual esdevé límit –i part– del polígon vers ponent. Transcorreguts uns 720 m junt a aquest rec, s'enllaça amb el Camí dels Eixarts, el qual es converteix ara en el nou perímetre de l'espai protegit.

El límit del polígon continua pel Camí dels Eixarts –que queda exclòs– fins enllaçar amb la carretera que ens porta de la GI-650 de Palafrugell a Torroella de Montgrí fins al Golf Serres de Pals. Segueix llavors uns 115 m direcció nord aquesta carretera per arribar a les instal·lacions de l'esmentat camp de golf, les quals exclou, encara que incorpora un petit rec que ens fa de llinar cap a llevant i que tributa al Rec des Coll. El límit del polígon pren ara direcció ponent tot abraçant pel marge dret el Rec des Coll, passa junt al Mas Gelabert –que en resta a fora–, travessa la carretera GI-650 de Palafrugell a Torroella de Montgrí i, a l'alçada del Mas de l'Estany, continua per la Riera Grossa. Se segueix aquest curs d'aigua incorporant l'antic estany de Pals fins que, a l'extrem sud, s'enllaça amb el camí que ens porta al Mas la Barraca a partir d'una projecció virtual d'aquesta senda amb la Riera Grossa. Llavors el llinar del polígon ressegueix –tot excloent-lo– el camí que puja fins al Mas la Barraca.

T.m. de Palau-sator

En arribar al capdamunt del turó i a l'alçada de Can Bac, el límit gira vers el sud-oest tot seguint la projecció del Rec Riell. El llinar passa a ser llavors el marge dret

d'aquest corrent fins que, al cap d'uns 720 m i en assolir el punt on fa un colze i es divideix, el límit de l'espai protegit salta a l'altre costat i travessa el camí del Pla de Sant Feliu, el qual ressegueix cap a ponent tot excloent-lo. Es perllonga per aquest camí uns 112 m fins que es bifurca, per continuar llavors direcció nord envers la carretera GI-651 de Peratallada. Travessa aquesta via i segueix per la carretera que porta a Fontclara fins que enllacem al cap d'uns 420 m i abans d'arribar a aquest poble amb un camí que hi ha a la dreta. El polígon continua ara per aquest camí direcció llevant fins que assolim la Riera Vella, la qual prenem –tot incloent-la– en sentit d'aigües amunt. Al cap d'uns 355 m i a l'alçada d'un petit turó, el llinar salta a l'altre costat de la riera per abraçar les parcel·les 57, 47 i 48 del polígon 2 del cadastre de rústica del municipi de Palau-sator. És precisament a la parcel·la 48, allà on aquesta confronta amb la Riera Nova, que el límit travessa en perpendicular el curs d'aigua i el comença a resseguir per la banda esquerra i cap a llevant. Transcorreguts uns 400 m i en assolir la parcel·la 32 del polígon 2, el perímetre se separa de la Riera Nova per abraçar aquesta peça, així com també la parcel·la 33 del polígon 2 del municipi de Palau-sator.

T.m. de Fontanilles

Des de la parcel·la 33 del polígon 2 del cadastre de rústica del terme de Palau-sator, el límit segueix ara tot abraçant les parcel·les 131, 132, 133, 134, 135, 136 i 137 del municipi de Fontanilles. És a partir d'aquesta última parcel·la que el llinar es perllonga fins a l'altre costat del riu Daró, continuant llavors aigües avall d'aquest curs tot incloent-lo. Una vegada el Daró ha travessat la carretera C-31 de Palafrugell a Torroella de Montgrí, el límit de l'espai protegit repassa aquesta via pel costat de llevant i en direcció nord fins al terme municipal de Gualta, el que segueix fins al municipi de Torroella de Montgrí.

T.m. de Torroella de Montgrí

El límit segueix pel terme municipal entre Torroella de Montgrí i Gualta fins a la carretera C-31 de Palafrugell a Torroella de Montgrí que segueix en direcció nord fins a trobar novament el límit municipal entre Torroella de Montgrí i Gualta que segueix fins aproximadament 2.020 m després d'haver pres la via GI-650 de Palafrugell a Torroella de Montgrí com a límit de referència, s'arriba al trencant de la carretera de la Fonollera, la qual esdevé ara –tot excloent-la– el nou llinar. Se segueix en direcció a mar fins que al cap d'uns 2.650 m, just passat el Puig del Mas Pinell de Dalt i a l'alçada del camí que mena al Pinell de Baix, el llinar pren la projecció d'aquesta senda i la repassa en direcció nord. Just abans d'arribar al Pinell de Baix, el límit ressegueix cap a llevant la parcel·la 2 del polígon 6 del cadastre de rústica del terme de Torroella, on hi ha un petit camí. Transcorreguts 140 m, poc o molt a l'alçada d'una estesa elèctrica, la terminal fa un gir de 90 graus cap a nord per anar a trobar una senda que discorre enmig d'aquesta antiga duna i que es coneix com Mota dels Oms. Es continua llavors per aquest camí vers llevant

fins arribar al paratge de les Deveses, on fineix, tot i que el llinar es perllonga en la mateixa direcció del camí i resseguint el límit de les parcel·les fins assolir el rec que separa els plans agrícoles de les Deveses amb les zones més forestades i de relleu de la Fonollera.

El perímetre del polígon continua pel rec ja esmentat –tot incloent-lo– en direcció nord-est, ajuntant-se més endavant amb el Rec de les Closes del Mas Ferrer. És així com s'ateny la riba dreta del riu Ter, allà on un camí recorre la mota. Se segueix aquest camí –que queda a fora– aigües amunt uns 625 m fins arribar a la divisòria de les parcel·les 147 i 146 del polígon 5 del cadastre de rústica del terme de Torroella de Montgrí. És des d'aquest punt que el llinar travessa el riu Ter en línia recta fins la confluència de les parcel·les 148 i 147 del polígon 22 del municipi de Torroella. Segueix per aquesta divisòria abraçant la parcel·la 148 i tanmateix deixant fora de l'àmbit de l'espai protegit la parcel·la 147. En arribar al Camí de la Moixina, el travessa, i va a trobar i segueix la divisòria de les parcel·les 68 i 69 –primer– i 42 i 41 –després–, totes del polígon 22 del cadastre de rústica del terme de Torroella de Montgrí.

Una vegada al Camí de la Gola, el límit el travessa en perpendicular i el segueix al llarg d'uns 2.040 m fins a l'alçada de l'antiga depuradora, a la zona del Ter Vell –deixant sempre exclòs del polígon aquell camí. És en aquest punt on de nou es creua el Camí de la Gola per incorporar les parcel·les 32, 31 i 35 del polígon 20 del cadastre de rústica de Torroella. A l'extrem occidental d'aquesta última parcel·la, el límit es troba amb un camí el qual travessa per enllaçar amb el rec que voreja la parcel·la 36 també del polígon 20. Se segueix aquest rec cap a sud-oest fins arribar a la Caminassa, alhora que es continua abraçant les parcel·les 36 i 18, conegudes com la Closa d'en Pi. Ja al costat de ponent d'aquesta closa, el llinar segueix el rec existent, incloent-se doncs també la Closa del Mas d'en Bou –i que es correspon amb la parcel·la 38 del polígon 20 del cadastre de rústica de Torroella de Montgrí. En atènyer de nou el camí –carretera, de fet– de la Gola, es travessa i es segueix de corba a corba al llarg d'un 80 m fins arribar al sector corresponent al càmping «La Sirena», i que el Planejament urbanístic de Torroella de Montgrí qualifica d'equipament privat turístic (EPT). Se segueix aquest sector direcció est al llarg d'uns 240 m, moment en que el llinar fa una petita inflexió per endinsar-se alguns metres dins del sector EPT ja esmentat. Val a dir que al pas per aquesta banda nord del Ter Vell, el perímetre es correspon amb el que estableix el PGOU de Torroella de Montgrí en referir-se al PEIN Aiguamolls del Baix Empordà.

Superat el sector EPT corresponent al càmping «La Sirena» i arribats al carrer de les Salines, el llinar voreja aquesta via fins enllaçar amb el passeig marítim, el qual segueix llavors uns 90 m –tot exclòent-lo– fins al punt de màxima proximitat amb el mar. És des d'aquest punt que surt una perpendicular a la costa. Ja en aquest lloc, el perímetre va resseguint la platja cap a sud fins arribar de nou enfront de les instal·lacions de l'antiga emissora Ràdio Liberty on es tanca definitivament el polígon.

Del conjunt d'aquest polígon suara definit en queden exclosos, al terme de Torroella de Montgrí, els següents àmbits:

- Els sòls urbans i urbanitzables de la zona del Mas Pinell i que apareixen amb la clau UA1Pa i UA1Pb al PGOU del municipi. Tanmateix, s'incorpora a l'espai natural protegit el sector definit com a Sistema d'Espais Lliures i Zones Verdes (ZV) que trobem al sud d'aquest àmbit i que se situa junt al curs del riu Daró.
- Els sòls urbans i urbanitzables situats al sector nord de la Pletera, i que apareixen amb la clau CC5p1 al PGOU del municipi.
- Els sòls urbans i urbanitzables de la zona dels Griells i que apareixen amb diverses claus al PGOU del municipi, malgrat que es corresponen a una sola unitat entre el sector del Ter Vell i el càmping «El Molino». També en aquest cas s'incorporen a l'espai protegit les bandes definides com a Sistemes d'Espais Lliures i Zones Verdes (ZV) que trobem al sud d'aquest àmbit, ja a l'altre costat del carrer de la Tulipa.

SECTOR DEL MASSÍS DEL MONTGRÍ, LES ILLES MEDES, L'ANTIC ESTANY DE BELLCAIRE I ELS ASPRES DE L'ESCALA

T.m. de Torroella de Montgrí

El polígon s'inicia a la Punta del Molinet, on el límit va cap a ponent tot arran del sòl urbà i urbanitzable establert pel PGOU del municipi de Torroella de Montgrí. En arribar al Puig d'en Quelicot, el llinar ressegueix els carrers Gavarres i dels Pirineus, de tal manera que s'incorpora a l'àmbit de l'espai natural protegit el sector definit com a Sistema d'Espais Lliures i Zones Verdes (ZV) a la confluència d'aquestes dues vies. En direcció ponent, la terminal continua pel camí del Mas Solei –el qual queda exclòs– al llarg d'uns 730 m fins assolir la urbanització Torre Gran, quan de nou el llinar és la delimitació que estableix el PGOU de Torroella de Montgrí pel que fa als sòls qualificats d'urbans i urbanitzables en aquest sector. És així que el perímetre voreja pel nord la urbanització Torre Vella fins arribar a la carretera del Mas Ramades, el marge de la qual segueix al llarg d'un centenar de metres fins a trobar una antiga carrerada que alhora delimita els sòls urbans i urbanitzables de la urbanització l'Estartit Residencial. El llinar repassa en el sentit contrari a les agulles del rellotge aquest sector definit pel PGOU del municipi, fins que ja a l'altra banda enllaça amb el Camí Vell de les Dunes.

El límit de l'espai natural protegit segueix ara pel Camí Vell de les Dunes tot incorporant dins del polígon la forest del Catàleg d'Utilitat Pública (CUP) núm. 65 anomenada «Duna Continental». Resseguint de dreta a esquerra la forest i superat el Mas Horta d'en Reixac, es contacta amb el Camí Vell de Torroella a l'Estartit, de tal manera que aquest passa a ser el nou llinar del polígon. Ara, continuant per aquest camí –el qual queda exclòs– en direcció oest, arribem fins a un punt situat a uns 70 m abans del camp de futbol de Torroella de Montgrí, i que es correspon amb el punt de coordena-

des UTM 511288, 4655046. Des d'aquí el polígon traça una línia recta virtual de 970 m de llargada en direcció oest/nord-oest fins un camí passat el torrent d'Ullà, a l'alçada de la parcel·la 208 del polígon 2 del cadastre de rústica del terme municipal d'Ullà. Aquest nou punt té les coordenades UTM 510336, 4655248.

T.m. d'Ullà

Des d'aquest lloc de contacte de l'esmentada línia recta amb el camí, el límit abraça les parcel·les 208 –aquesta parcialment–, 209, 210, 205, 203, 168 i 169, totes del polígon 2 del cadastre de rústica del municipi d'Ullà. És al costat de ponent d'aquesta darrera parcel·la que hi passa un camí que puja muntanya amunt, el qual esdevé ara perímetre del polígon fins que assolim la cota topogràfica dels 75 m. El límit segueix a partir d'aquí i en el sentit de les agulles del rellotge aquesta cota fins arribar al camí de la Culassa.

T.m. de Torroella de Montgrí

El llinar continua pel camí de la Culassa per atènyer el Camí de Santa Caterina. Des d'aquest punt se segueix uns 165 m cap a llevant fins un encreuament de camí que surt a mà esquerra i que va direcció nord, el qual ara es pren com a límit. Es continua pel marge dret d'aquesta senda al llarg d'aproximadament 465 m per acabar contactant amb la zona forestada i que es correspon amb la parcel·la 299 del polígon 12 del cadastre de rústica terme de Torroella de Montgrí. Llavors el perímetre ressegueix i abraça aquesta parcel·la en direcció nord, perllongant-se més tard per l'extrem de ponent de les parcel·les 360, 361, 362, 363, 364, 365, 366, 367, 368, 369, 370 i 525, totes del polígon 12 del municipi de Torroella. En arribar a l'extrem nord-oest d'aquesta última parcel·la es contacta amb els sòls urbans i urbanitzables de l'Abolleria definits pel PGOU de Torroella de Montgrí. El límit, que recorre aquest sector pel seu costat sud, s'acaba perllongant en arribar a l'extrem sud-est en una línia recta que enllaça amb l'extrem sud-oest dels sòls urbans i urbanitzables del sector de Can Bonany –a banda i banda del carrer del Vent. El perímetre ressegueix llavors aquest polígon per acabar contactant amb la Carretera de Sobrestany.

El llinar de l'espai protegit voreja la Carretera de Sobrestany al llarg d'uns 440 m en direcció est, fins que es troba amb un camí –el qual segueix– que porta a la Torre i a una granja situada pista amunt. Passada la parcel·la 290 del polígon 12 del cadastre de rústica del municipi de Torroella de Montgrí, la termenal se separa de la senda per abraçar també les parcel·les 306 i 305. És des de l'extrem sud-est d'aquesta última peça que el límit es perllonga en una línia recta d'uns 840 m i que arriba fins a l'extrem més occidental de la parcel·la 249, també d'aquell mateix polígon 12. Des d'aquest punt es ressegueix la parcel·la pel seu costat de ponent fins enllaçar amb el camí adjacent, el qual es travessa i es repassa fins a trobar el límit que estableix el PGOU de Torroella de Montgrí en referir-se al PEIN del Montgrí. Una vegada a la carretera de Sobrestany, es creua i ressegueix en direcció nord-oest tot excloent el petit

àmbit que el PGOU de Torroella de Montgrí defineix com d'Agrupació Agrícola en Rural (RAA).

T.m. de Bellcaire d'Empordà

Continuant cap a nord-oest per la Carretera de Sobrestany, el límit de l'espai protegit deixa aquesta via en arribar a la parcel·la 42 del polígon 5 del cadastre de rústica del terme de Bellcaire d'Empordà, la qual ressegueix pel costat de ponent fins contactar amb la parcel·la 43, que també abracem en el sentit de les agulles del rellotge. En assolir el Rec de Sinyana, se segueix cap a l'oest aquest curs d'aigua tot incloent-lo fins que arribem a la parcel·la 33 del polígon 5 –on hi ha un indústria– del municipi de Bellcaire, la qual es voreja per tal que quedi exclosa. En entroncar amb la carretera GI-632 de l'Escala, es travessa i es voreja cap a sud per l'altre costat uns 95 m fins arribar a l'enllaç entre el Rec de Sinyana i el Rec del Molí, els quals s'inclouen en aquest punt. A partir d'aquí el límit de l'espai protegit segueix direcció nord tot abraçant el Rec del Molí.

T.m. de l'Escala

Repassant el Rec del Molí pel seu marge esquerra, el llinar del polígon acaba travessant la carretera GIV-6322 de l'Escala a Albons. Uns 200 m després d'aquest punt es contacta amb el Rec Vell del Molí, el qual passa a ser ara el límit de l'espai protegit. En assolir el Camí del Pla, se segueix primer aquesta senda cap a ponent, mentre que després es continua pel Camí dels Comuns direcció nord. Val a dir que en ambdós casos els camins queden exclosos del polígon.

Quan s'arriba a la carretera GI-623 de l'Escala a Viladamat, es voreja aquesta pel seu costat sud i en direcció a l'Escala, fins enllaçar amb la rotonda existent just passat el Rec del Molí, prop de la Muntanya de Vilanera. Aquí se segueix primer el Camí del Mas Pasqual –tot excloent-lo– i més tard el Rec de Cinyana –el qual s'incorpora– en direcció aigües amunt. A l'alçada de les parcel·les 113 i 117 del polígon 4 del cadastre de rústica del municipi de l'Escala, el llinar passa per aquesta partió, travessa la carretera GIV-6322 de l'Escala a Albons i va a trobar d'immediat el sòl urbà del Camp dels Pilans definit pel Text refós del PGOU del municipi de l'Escala. A partir d'aquí es voreja aquesta peça en el sentit contrari a les agulles del rellotge fins que al seu extrem oriental i per la banda sud es traça una línia recta que enllaça amb el vèrtex més pròxim de la parcel·la 5 del polígon 5 del cadastre de rústica del terme de l'Escala. S'envolta primer per dalt i més tard per la dreta l'esmentada parcel·la fins que al seu vèrtex més proper a la carretera GI-623 de l'Escala a Viladamat es va a buscar aquesta via.

Una vegada situats a la GI-623 de l'Escala a Viladamat, el llinar de l'espai segueix aquesta carretera direcció sud fins que s'arriba al sòl industrial SUP-II Els Recs del municipi de l'Escala. Es ressegueix llavors aquesta peça, primer cap a ponent i més tard en direcció sud, on s'acaba coincidint amb el Camí del Guanter. Arribats a la parcel·la 61 del polígon 5 del cadastre de rústica del municipi de l'Escala –a on hi ha unes instal·lacions

de kàrting–, es voreja per fora aquesta peça fins que es contacta amb el Camí de Can Nicet. Es travessa aquesta pista i se segueix llavors pel costat sud vers llevant al llarg d'uns 150 m fins fer cap a la carretera GI-632 de l'Escala. Des d'aquí se salta a l'altre costat d'aquesta via per arribar a la banda de contacte entre els conreus de la plana al·luvial –quaternari– i el sector d'aspres i de substrat calcari cretàic –secundari– de Can Japot. Repassant aquest contacte, anem primer uns 100 cap a l'est, llavors 210 m vers sud-est –quan entrem dins del terme municipal de Bellcaire d'Empordà–, i finalment altres 230 m cap a nord-est. És llavors que s'acaba interseccionant amb el límit entre Bellcaire i l'Escala.

T.m. de Bellcaire d'Empordà

Una vegada resseguit el turó de Can Japot a la banda de contacte entre els conreus de plana i els aspres, i coincidint amb la línia de terme al costat de llevant, es continua per aquesta divisòria fins que s'arriba al Camí dels Estanys. Llavors la termenal tomba cap a sud resseguint –i excloent– aquest camí fins que, a l'alçada del Mas Puig, es gira direcció est tot seguint i abraçant el Camí dels Termes.

T.m. de Torroella de Montgrí

El límit continua pel Camí dels Termes –divisòria entre els municipis de l'Escala i Torroella de Montgrí– fins assolir el paratge del Clot dels Cossis, a l'alçada de l'encreuament amb la pista que va de l'Escala a l'Estartit tot travessant el Montgrí. Des d'aquest punt el llinard segueix fins arribar a la línia costanera allò establert pel PGOU del municipi de Torroella de Montgrí en referir-se al PEIN Montgrí, de tal manera que es deixen fora de l'àmbit de protecció els sòls urbans i urbanitzables

de Cala Montgó. Una vegada a la ratlla de mar, el límit repassa aquesta interfase aigua-terra en direcció nord per acabar entrant al municipi de l'Escala.

T.m. de l'Escala

Ja dins del terme de l'Escala, el perímetre de l'espai protegit ressegueix la línia costanera fins assolir els sectors de sòl no urbanitzable de la Torre de Montgó. És llavors quan ascendim muntanya amunt per la divisòria entre aquests sòls i els de caràcter urbà fins arribar a l'altra banda, ja de baixada, a la zona del Salt de la Deua. Des d'aquí el límit torna altre cop a seguir la costera vers llevant per atènyer la Punta de Trencabraços. Ara el polígon s'endinsa mar enllà fins el punt de coordenades UTM 518112, 4662363, llavors tomba a sud per fer cap al punt UTM 519728, 4653588 –on se situa ja davant d'aigües del municipi de Torroella de Montgrí–, després gira vers l'oest fins el punt UTM 517521, 4653582, i des d'aquí, ja per últim, enllaça amb la Punta del Molinet tancant definitivament el perímetre de l'espai protegit.

També dins del terme municipal de l'Escala formen part de l'àmbit del parc natural aquells sector qualificats com de sòl no urbanitzable segons el planejament del municipi i que se situen entre els sòls urbans de la Clota –a l'oest– i la Platja de l'Illa Mateua –a l'est.

ANNEX 3. DESCRIPCIÓ DELS LÍMITS DE LA RESERVA NATURAL PARCIAL MARINA DE LES MEDES

Comprèn la totalitat de l'àmbit marí a l'entorn de les Illes Medes delimitat per les següents coordenades (segons Datum ED50, amb paràmetres definits per la UB/ICC):

UTM

	Latitud	Longitud	X	Y
a	42° 3' 3,6"	3° 13' 48,4"	519.043	4.655.547
b	42° 2' 28,8"	3° 13' 59"	519.289	4.654.474
c	42° 2' 24,6"	3° 13' 37,1"	518.785	4.654.343
d	42° 2' 52"	3° 13' 6,3"	518.076	4.655.187
e	42° 3' 0"	3° 13' 3,6"	518.013	4.655.433
f	42° 3' 19"	3° 13' 18,7"	518.359	4.656.020

Actualment aquestes coordenades ja es troben senyalades amb balises, de conformitat amb el dictamen emès per la Comisión de Faros de Puertos del Estado, adscrita al Ministerio de Fomento.

ANNEX 4. DESCRIPCIÓ DELS LÍMITS DE LA RESERVA NATURAL PARCIAL DELS AIGUAMOLLS DEL BAIX TER

SECTOR DE LES BASSES D'EN COLL

T.m. de Pals

El contorn d'aquest àmbit s'inicia a la Platja de Pals, allà on intersecciona la línia costanera amb la projecció en perpendicular de l'Avinguda del Grau. Se segueix per aquest llinar en direcció ponent fins contactar amb el vèrtex sud-est de les instal·lacions del càmping «Playa Brava». A partir d'aquí es voreja aquest equipament tot excloent-lo, en el ben entès que el perímetre és aquell que amb caràcter provisional atorgà la Comissió d'Urbanisme de Girona en data 23 de gener de 1979. Una vegada s'enllaça altra volta amb l'Avinguda del Grau, es continua cap a l'oest –tot excloent la rotonda– repassant el sector definit com «les illes» segons el PGOU de Pals. En contactar amb el punt d'inici del camí conegut com Terraplè de les Illes, el llinar segueix ara cap a nord per la dreta d'aquesta senda fins que s'arriba al Rec des Coll, el qual es travessa en la mateixa direcció que es portava. Es continua llavors per la riba esquerra aigües avall fins que, en assolir el Rec del Molí o antic Daró, es remunta ara aigües amunt uns 390 m fins que s'ateny el punt on per la banda nord contacten les parcel·les 12 i 11 del polígon 5 del cadastre de rústica del municipi de Pals. Des d'aquest lloc es traça una línia que travessa el Rec del Molí i va a parar a l'extrem més occidental de la parcel·la 15 del polígon 6 del cadastre de rústica de Torroella de Montgrí.

T.m. de Torroella de Montgrí

El llinar, una vegada arriba a l'extrem més de ponent de la parcel·la 15 del polígon 6 del cadastre de rústica de Torroella de Montgrí, voreja –i inclou– aquesta peça pel seu costat oest fins assolir la carretera de la Fonollera. Es repassa ara aquesta via cap a llevant fins que s'arriba a la urbanització del Mas Pinell, on se segueix llavors cap a sud pel carrer del Rossinyol, sempre envoltant el sòl urbà de l'àrea del Mas Pinell. En arribar a l'extrem sud d'aquell carrer, el llinar gira cap a llevant pel carrer del Pinsà fins que al cap d'uns 50 m es guanya el punt de contacte entre l'àmbit edificable i aquell altre definit com Sistema d'Espais Lliures i Zones Verdes (ZV). El perímetre continua ara cap a sud incorporant aquests sistemes fins que s'enllaça amb la línia divisòria dels municipis de Pals i Torroella, la qual passa a seguir en direcció a mar.

T.m. de Pals

Es continua finalment per aquesta termenal i la seva projecció envers el mar, per després tornar cap a sud i connectar amb el punt d'inici tot tancant definitivament el polígon.

SECTOR DE LA PLETERA I LA GOLA DEL TER

T.m. de Torroella de Montgrí

El polígon que delimita aquesta reserva natural s'inicia al punt on la ratlla costanera intersecciona amb la projecció vers llevant de la tanca que pel nord atermana

les actuals instal·lacions del càmping «El Delfín Verde». Des d'aquí el llinar segueix cap a ponent vorejant aquest equipament turístic fins que s'arriba a un camí que va en direcció nord i que en aquest primer tram es correspon amb la parcel·la 9006 del polígon 5 del cadastre de rústica del terme de Torroella de Montgrí. Es continua per aquesta senda –tot excloent-la– al llarg d'uns 510 m fins que es travessa el Rec de les Closes del Mas Ferrer, el qual s'incorpora al polígon i esdevé ara el nou llinar cap al nord.

En assolir el camí que repassa la riba dreta del riu Ter se segueix per aquesta pista 110 m en sentit aigües amunt. Fet això, el llinar del polígon travessa en línia recta el Ter fins arribar, ja a l'altre costat, a un camí que en direcció sud-nord enllaça la senda que voreja el riu pel seu marge esquerra amb el Camí de la Gola. Val a dir que aquest camí d'enllaç coincideix aquí amb la delimitació de la zona marítimo-terrestre (ZMT). Se segueix doncs ara la ZMT cap a nord tot abraçant el conjunt de l'àmbit conegut com la Pletera. Just superada l'illa de cases que es troben al sector i que hi ha al sud de les instal·lacions del càmping «El Molino», el llinar va a trobar la línia de costa a partir de la perllongació cap a mar de la ZMT. És en aquest punt que el límit de la reserva natural gira cap a sud, travessa la gola del Ter i arriba al punt de partida on tanca definitivament el polígon.

SECTOR DEL TER VELL

T.m. de Torroella de Montgrí

Aquesta reserva natural inicia el seu perímetre al sector de platja al nord de la urbanització dels Griells, allà on el PGOU estableix el límit PEIN Aiguamolls del Baix Empordà. Se segueix aquest llinar en el sentit de les agulles del rellotge fins que, superat l'àmbit de l'equipament privat turístic (EPT) corresponent al càmping «La Sirena» i arribats al carrer de les Salines, el perímetre voreja aquesta via fins enllaçar amb el passeig marítim, el qual segueix llavors uns 90 m –tot excloent-lo– fins al punt de màxima proximitat amb el mar. És des d'aquí que surt una perpendicular a la costa. Ja en aquest lloc, el límit va resseguint la platja cap a sud fins arribar altra volta al punt d'origen.

ANNEX 5. DESCRIPCIÓ DELS LÍMITS DE LA RESERVA NATURAL INTEGRAL DE LES ILLES MEDES

Comprèn la zona emergida del conjunt d'illes i illots de l'arxipèlag de les illes Medes.

ANNEX 6. MAPA DE MODIFICACIÓ DE LA DELIMITACIÓ DEL PARC NATURAL DE CAP DE CREUS I DEL PARATGE NATURAL D'INTERÈS NACIONAL DE LA SERRA DE RODES

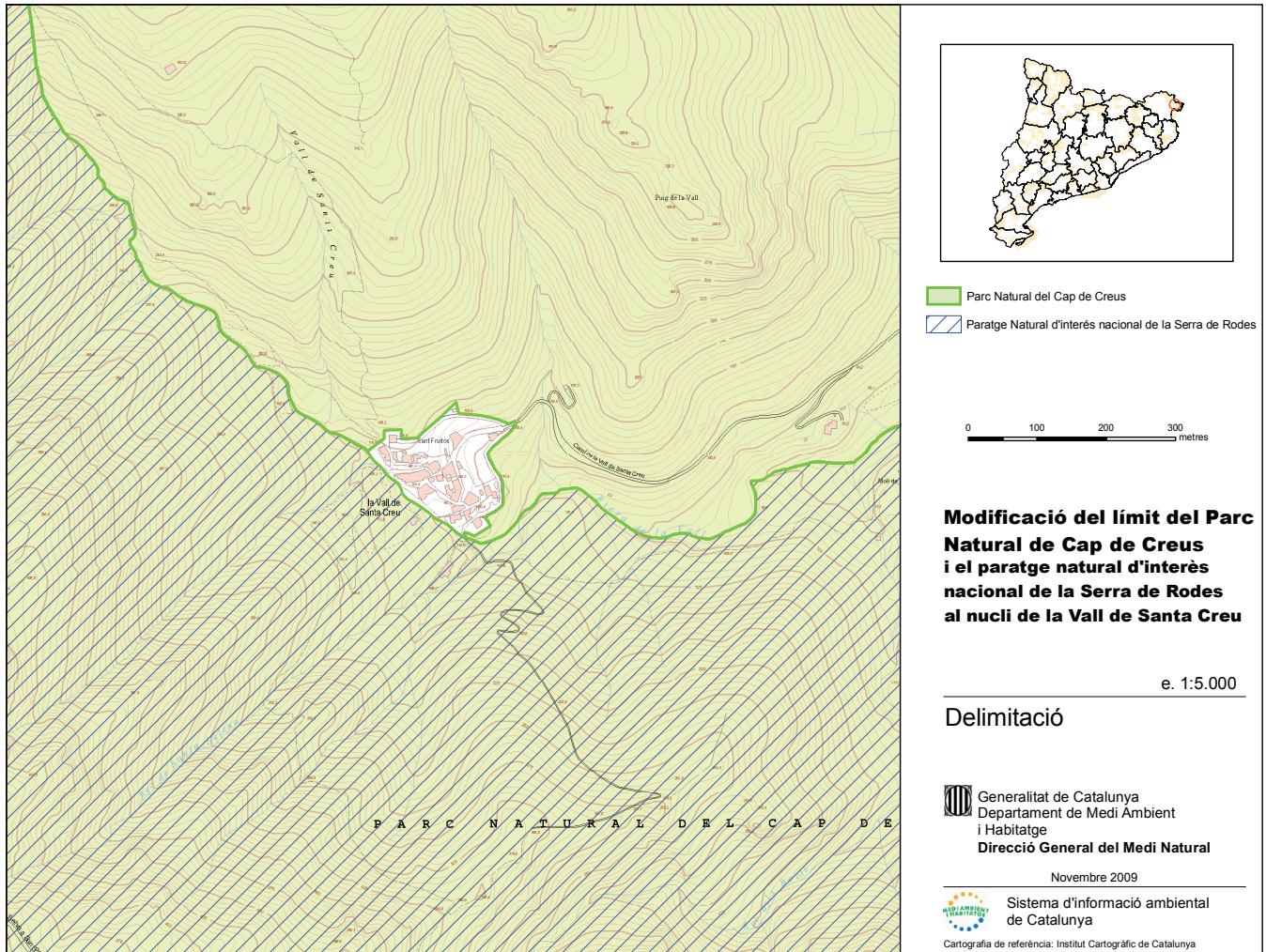

ANNEX 7. DESCRIPCIÓ DELS LÍMITS DEL PARC NATURAL DE CAP DE CREUS I DEL PARATGE NATURAL D'INTERÈS NACIONAL DE LA SERRA DE RODES AL MUNICIPI DEL PORT DE LA SELVA.

1) MODIFICACIÓ DE LA DELIMITACIÓ DEL PARC NATURAL DE CAP DE CREUS

ÀMBIT TERRESTRE

Terme municipal del Port de la Selva

A continuació, el límit del PN segueix el límit del SNU, fins que aquest troba la carretera GE-612, de Llançà al Port de la Selva. Continua per aquesta carretera fins que troba el límit del SU que correspon al polígon B 5 del SU del PGO del Port de la Selva, situat davant la punta del Garoter. Envolta aquest polígon per dalt, que exclou del PN, i segueix en sentit descendent el límit del SNU fins que retroba la carretera GE-612, la qual segueix, en direcció al Port de la Selva, fins que troba

el límit del SUNP 1. Segueix aquest límit del SUNP 1 quan aquest coincideix amb el límit de la zona de SU qualificada d'a22, del sector Pol B 4, fins que troba el límit del SNU qualificat de d3, que coincideix amb el de l'anterior zona a22. Aleshores segueix aquest darrer límit fins a la platja d'en Vidal, la qual inclou; pren tot seguit la línia de la costa i envolta completament la punta de s'Arenella, fins que troba el camí del far. Després ressegueix aquest camí fins al seu inici, a la carretera GE-612. Resten exclosos del PN aquells terrenys del SUNP 1 que el planejament urbanístic destina a habitatges unifamiliars. Tot seguit, el límit pren la carretera esmentada, en direcció al Port de la Selva, i la recorre aproximadament trenta metres, fins al torrent que baixa de la Roca del Caltré i desemboca a la cala Colomera, pel qual continua en sentit ascendent uns vint-i-cinc metres. En aquest punt trenca en direcció S i segueix la ruptura del pendent de la falda de la Roca del Caltré, a uns seixanta metres de distància de la carretera GE-612, de Llançà al Port de la Selva, fins que

intercepta un segon rec que baixa de la Roca del Caltré, situat més al S que l'anteriorment esmentat i tributari de la riera de la vall de Santa Creu. Llavors el límit segueix el rec aigües avall, del qual inclou tots dos costats, fins que intercepta la riera de la vall de la Santa Creu, per la qual remunta i de la qual inclou també tots dos marges. Quan troba el primer torrent tributari a l'esquerra de la riera, el límit del PN, que n'inclou tots dos marges, s'hi enfila fins a la part alta, a la cota 110 m. Des d'aquest punt continua en línia recta fins que troba el punt més al N del camí del Port de la Selva a Sant Pere de Rodes, on coincideix amb una corba de 180°. Tot seguit, el límit pren aquest camí en direcció a Sant Pere de Rodes fins a la divisòria dels termes municipals del Port de la Selva i la Selva de Mar.

[...]

Des del punt anterior, el límit creua la carretera i s'enfila pel caire orientat cap a l'O-SO, que comença just en aquesta corba, fins a la cota 187,58 m, on el pendent s'aplana sobtadament. Després continua des d'aquest replà i descriu una recta que va a donar al punt de bifurcació més meridional del rec del Cementiri, des d'on traça una línia recta en direcció N que connecta amb el punt central de bifurcació del rec del Cementiri. Tot seguit, el límit del PN segueix una altra línia recta fins que connecta amb l'extrem superior del camí que porta al Mirador. Aleshores segueix el camí fins que connecta amb el límit del SNU, que segueix fins a la costa, a la cala Tamariua. A partir d'aquest punt continua per la línia de la costa, en direcció E, fins que retroba el punt inicial del PN, en el límit entre els termes municipals del Port de la Selva i Cadaqués.

Queda exclòs el nucli de la Vall de Santa Creu d'acord amb la delimitació inclosa a l'Annex 6.

2) MODIFICACIÓ DE LA DELIMITACIÓ DEL PARATGE NATURAL D'INTERÈS NACIONAL DE SERRA DE RODES

Terme municipal del Port de la Selva

El punt inicial de la descripció se situa a la riera de la Vall, sota el pont que uneix el nucli de la Vall de la Santa Creu amb el camí que ascendeix al Monestir de Sant Pere de Rodes. El límit del PNIN va riera avall, els dos marges de la qual inclou, fins que troba el quart torrent tributari d'aquesta riera, en sentit aigües avall i comptat des del punt inicial d'aquest límit. Llavors continua torrent amunt, del qual inclou tots dos marges, fins al seu extrem més elevat, i després fins a dalt del caire, a la cota de 321,2 m, per la línia de màxim pendent. Des d'aquí continua caire amunt, en direcció SO, fins que troba el torrent pròxim, el qual remunta i del qual inclou tots dos marges, fins al seu extrem més elevat, i fins a dalt del caire per la línia de màxim pendent, al serrat de la Guerra, on el camí del Port de la Selva a Sant Pere de Rodes fa una corba tancada cap a l'esquerra en sentit descendent i queda un replà a mà dreta d'aquesta corba amb vista sobre la Selva de Mar; en aquest punt creua el límit entre els termes municipals del Port de la Selva i la Selva de Mar.

[...]

El límit segueix la pista carenada, en direcció E, fins que troba el camí que passa per la carena de la serra del coll del Perer. Segueix aquest camí fins al mateix coll del Perer (325 m) i, des d'aquest punt, busca directament la capçalera de la riera de la vall de Santa Creu. El límit baixa per la riera que passa per la vall de Santa Creu, de la qual inclou tots dos marges fins que retroba el punt inicial.

ANTECEDENTS DEL PROJECTE DE LLEI

1. Acord del Govern de 27 de novembre de 2007 pel qual s'aprova la memòria per a sotmetre a consideració del Govern la tramitació de l'Avantprojecte de llei de creació del Parc Natural del Montgrí, les Medes i el Baix Ter.

2. Text inicial de l'avantprojecte de llei (desembre 2007).

3. Memòria justificativa (desembre 2008).

4. Informe jurídic preliminar (14 de febrer de 2008).

5. Informe Institut Català de la Dona (5 de setembre 2008).

6. Consell tècnic previ informació pública.

– acta Consell Tècnic de 29 de juliol de 2008

– observacions rebudes pel Fòrum del Consell Tècnic del DAAAR (la versió informada és la mateixa que surt a informació pública)

7. Tràmit d'informació pública:

7.1 versió sotmesa a Informació pública

7.2 anunci al DOGC d'informació pública

7.3 certificats exposició pública

7.4 CD amb la base de dades de les alegacions rebudes

8. Tràmit audiència

8.1 Entitats a les que s'ha donat audiència

– entitats i persones interessades

– Ens locals

– Unitats DMAH

8.2 Entitats que han donat resposta

– Ens locals

– Entitats

8.3 Nota sobre la participació de les entitats territorials i sectorials com a part interessada

9. Alegacions rebudes

10. Informes preceptius

10.1 sol·licitud d'informes

10.2 informes rebuts

11. Informe d'alegacions (abril 2009)

Annex 1. Llista global valorada de les aportacions rebudes

Annex 2. anàlisi particularitzada de les aportacions rebudes

Annex 3. proposta d'esmenes de l'avantprojecte de llei

12. Al·legacions fòrum Consell Tècnic (abril 2009)

– Gabinet Jurídic de la Generalitat

– Direcció General de Pressupostos

– Departament d'Agricultura, Alimentació i Acció Rural

13. Taula de vigències i llista de disposicions afectades (19 de maig de 2009)

14. Nota Direcció General de Modernització de l'Administració de l'Administració (9 de juny de 2009)

15. Informe impacte regulatori (3 de juliol 2009)

16. Nota de la Direcció General de Funció Pública (7 de juliol de 2009)

17. Sol·licitud memòria econòmica al Gabinet Tècnic, acompanyant formulari i proposta econòmica del Servei de Parcs (7 de juliol de 2009)

18. Segon informe d'al·legacions (juliol 2009)

19. Memòria econòmica (28 de juliol de 2008)

20. Versió de la memòria justificativa (Juliol 2009)

21. Versió de l'Avantprojecte de Llei (Juliol 2009)

22. Fitxa del Consell Tècnic i Govern

23. CD amb:

– versió final (juliol 2009) de l'avantprojecte de llei

– versió final (juliol 2009) de la memòria justificativa

– base de dades de les al·legacions

– informes al·legacions (abril i juliol 2009)

– Fitxa Consell Tècnic

– índex de l'expedient (desfasat)

– informe impacte regulatori

– informe audiència entitats (25 de maig de 2009)

24. Consell Tècnic previ aprovació pel Govern (novembre 2009)

– observacions publicades al Fòrum del Consell Tècnic del DAAAR i del departament de PTOPI i informes de la Direcció General de Pressupostos (setembre i octubre)

– text de la Llei informada favorablement al Consell Tècnic de 17 de novembre de 2009

– certificat Consell Tècnic

25. Versió del Projecte de Llei aprovada pel Govern el 5 de gener del 2010 amb la mosca del conseller de Medi Ambient i Habitatge

26. CD amb la versió del Projecte de Llei aprovat pel Govern

N. de la R.: Els antecedents del Projecte de Llei poden ésser consultats a l'Arxiu del Parlament.

Tramitació pel procediment d'urgència

Sol·licitud: Govern de la Generalitat (reg. 64507).

Tràmits afectats: des de l'inici de la tramitació.

Reducció de terminis: a la meitat del que són fixats amb caràcter ordinari.

Acord: Mesa del Parlament, sessió del 19.01.2010.

Termini de presentació d'esmenes a la totalitat

Termini: atesa la tramitació d'urgència acordada, 5 dies hàbils (del 21.01.10 al 27.01.10).

Finiment del termini: 28.01.10; 9:30 hores.

Acord: Mesa del Parlament, sessió del 19.01.2010.

Projecte de llei del cinema

Tram. 200-00082/08

Text presentat

Reg. 64585 / Admissió a tràmit:

Mesa del Parlament, 19.01.2010

A LA MESA DEL PARLAMENT

Laia Bonet Rull, Secretària del Govern de la Generalitat de Catalunya,

CERTIFICO: Que en la sessió del Govern de la Generalitat de Catalunya celebrada el dia d'avui, s'ha pres, entre d'altres, l'acord que es reproduïx a continuació:

«A proposta del Conseller de Cultura i Mitjans de Comunicació s'aprova l'Avantprojecte de llei del cinema de Catalunya i s'autoritza l'esmentat Conseller perquè el presenti al Parlament, tot sol·licitant la seva tramitació pel procediment d'urgència.»

I perquè consti i als efectes oportuns, lliuro el present Certificat a Barcelona, el dotze de gener de dos mil deu.

Barcelona, 12 de gener de 2010

Laia Bonet Rull

Secretària del Govern de la Generalitat

PROJECTE DE LLEI DEL CINEMA

EXPOSICIÓ DE MOTIUS

I

Aquesta Llei té per objecte l'establiment del marc normatiu pel que s'han de regir les indústries cinematogràfiques i audiovisuals, la producció, la distribució, la comercialització i l'exhibició d'obres cinematogràfiques i audiovisuals, així com aquells aspectes relacionats amb el seu foment i la preservació i difusió del patrimoni cinematogràfic.

Fins a l'entrada en vigor d'aquesta Llei, la normativa catalana de cinematografia ha quedat restringida bàsicament al Decret 267/1999, de 28 de setembre, sobre règim administratiu de la cinematografia i l'audiovisual. S'ha de completar el marc normatiu anterior a aquesta Llei amb alguns preceptes de la Llei 22/2005, de 29 de desembre, de la comunicació audiovisual de Catalunya, que regulaven el foment de la indústria cinematogràfica i del sector de l'audiovisual i amb l'article 28 de la Llei 1/1998, de 7 de gener, de política lingüística, que estableix l'obligació del Govern de fomentar la producció cinematogràfica en català i el doblatge i la subtitulació en català de pel·lícules d'expressió original no catalana, i la distribució i l'exhibició d'aquests productes. Així mateix, el precepte esmentat de la Llei de política lingüística preveu la possibilitat d'establir quotes lingüístiques de pantalla i distribució per als productes cinematogràfics que es distribueixin i s'exhibeixin doblats o subtitulats en una llengua diferent de l'original.

Així mateix, l'Estat ha dictat la Llei 55/2007, de 28 de desembre, del cinema i del Reial decret 2062/2008, de 12 de desembre, que la desplega.

La llei del cinema es fonamenta en dos pilars de referència. D'una banda, el nou marc competencial establert per l'Estatut d'Autonomia de Catalunya i, d'altra, la necessitat de regular de forma coordinada l'activitat cinematogràfica i audiovisual desenvolupada a Catalunya per tal d'atorgar a aquest sector econòmic i cultural el paper estratègic que li correspon com a motor de progrés econòmic i com a element de cohesió cultural i transformació social.

El nou Estatut d'Autonomia de Catalunya especifica les competències de la Generalitat en matèria cinematogràfica dins de l'àmbit de les competències exclusives en matèria de cultura atribuint-li les potestats legislatives, reglamentàries i executives en matèria cinematogràfica en diferents àmbits i estadis del seu desenvolupament, des del foment fins a l'exhibició i altres aspectes relatius al règim administratiu.

El segon pilar de referència d'aquesta llei neix de la consideració de la cinematografia i l'audiovisual com a sector estratègic en els aspectes cultural, econòmic i social. La Comunicació de la Comissió al Consell, al Parlament Europeu, al Comitè Econòmic i Social i al Comitè de les Regions sobre determinats aspectes jurídics vinculats a les obres cinematogràfiques i a altres produccions del sector audiovisual (2002/C 43/04) assenyalava el paper important que les obres audiovisuals

i el cinema tenen en la conformació de les identitats europees, tant pel que respecta als aspectes comuns compartits en el conjunt d'Europa com pel que fa a la diversitat cultural que caracteritza les diferents tradicions i històries, posant un èmfasi especial en aspectes com el pluralisme i la diversitat cultural i lingüística.

La Comunicació constata també que l'audiovisual i el cinema, tenint en compte la seva àmplia influència social, constitueixen un element essencial per al bon funcionament de les nostres democràcies i estan en el centre de les transformacions derivades del desenvolupament de la societat de la informació. Les innovacions tecnològiques ofereixen noves oportunitats per fomentar la cultura i la conservació del patrimoni, així com per augmentar la comprensió mútua entre els diferents pobles i per tant contribuir de manera decidida al foment de la cohesió social.

Finalment, aquest text recull també la importància capital d'aquesta activitat com a element de creació de riquesa i llocs de treball. Una indústria que combina recursos humans amb tecnologia, però sobre tot amb talent, s'ha de constituir en un dels fulcres fonamentals de l'economia de la nova societat de la informació i les telecomunicacions.

Cultura i cohesió social i també impuls econòmic són, per tant, aquests grans arguments estratègics que acompanyen l'imperatiu establert pel nou marc legal i d'aquí, la necessitat d'una regulació coherent que impulsi aquests grans reptes que, per raons diverses, poden quedar escapçats si l'activitat a impulsar queda exclusivament sotmesa a les forces estrictes d'un mercat que no ajusta el funcionament a les normes de la lliure competència.

Des de la perspectiva cultural i social, la llei pretén d'una banda la preservació de la llibertat artística i de creació i el respecte absolut a la propietat intel·lectual, la conservació i difusió del patrimoni audiovisual i, també, una actuació especialment compromesa en el marc de les garanties de la diversitat cultural i lingüística. Avui en dia, el mercat cinematogràfic a Catalunya, i en menor mesura el mercat audiovisual, no reflecteix en les seves pautes de consum la realitat sociolingüística del país.

En primer lloc, la llengua pròpia de Catalunya, majoritàriament parlada i compresa en el nostre territori i present en proporcions rellevants en diversos sectors culturals i de mitjans de comunicació com el llibre, les arts escèniques, la música, els diaris, revistes i altres mitjans de comunicació audiovisuals no té en aquest moments una presència significativa a les pantalles del país sinó tot al contrari. De fet, el cinema exhibit en llengua catalana no garanteix de manera efectiva el dret a escollir de la ciutadania de Catalunya a veure'l en la llengua pròpia del país.

En segon terme, tampoc al nostre país apareix prou reflectida la diversitat cultural del cinema produït arreu del món. L'estructura de la distribució està dominada, principalment, per multinacionals dels Estats Units d'Amèrica que imposen models d'explotació cinematogràfica que dificulten enormement l'accés al públic d'obres cinematogràfiques d'elevada qualitat artística

i reconeixement internacional limitant, d'aquesta manera, un dels efectes fonamentals de tota obra cultural com són l'enriquiment personal i la creació de valors col·lectius.

En tercer lloc, la conservació i difusió de patrimoni audiovisual és també peça clau d'aquesta llei. La història del cinema propi i la difusió del d'altres procedències constitueix també un dels reptes de la llei en la mesura en que l'activitat futura no pot ser mai aliena a la seva història, al contrari n'és hereva i transformadora.

Per tot això aquesta llei regula de manera decidida tots aquells aspectes que, d'una banda afavoreixin l'expressió de la creativitat de l'elevat talent artístic del país, i d'altra garanteixin, d'acord amb el marc legal vigent, els drets de propietat associats a la creació sense deixar de banda l'aspecte cabdal de la diversitat cultural i lingüística i la seva preservació històrica. El dret real a decidir quines obres consumir i en quina llengua queda garantit per aquesta llei.

Des de la perspectiva industrial, la llei fa un tractament global del sistema cinematogràfic i audiovisual, tant des de la consideració dels aspectes relatius a les diferents fases de la cadena de valor, com als elements claus que intervenen en elles, principalment, actuacions de les administracions públiques i factors d'entorn empresarial, fonamentalment, elements vinculats a la gestió dels recursos humans, de capital i de tecnologia i innovació, pilars bàsics de l'activitat i la competitivitat empresarial tant en el mercat interior com en l'internacional. Aquesta llei també té en compte l'adaptació del sistema a les noves tecnologies, en particular, en allò que fa referència a la transició a l'era digital.

Els principis rectors de la llei en l'actuació en l'àmbit industrial parteixen de la lliure competència i la llibertat d'empresa com a motor de l'activitat econòmica i d'una administració eficient i equitativa en l'assignació dels recursos públics en el finançament de les diferents activitats cinematogràfiques i audiovisuals. Aquests principis d'equitat i eficiència, associats a l'arrel del sector públic, comporten l'aplicació de canvis importants en el model actual de foment de la cinematografia que deriva cap a un sistema de major coordinació entre tots els agents públics avui en dia implicats en les polítiques públiques. La llei disposa que els organismes de la Generalitat competents en la matèria han de subscriure un Acord Marc pluriennal per definir les polítiques públiques de suport a la cinematografia i l'audiovisual amb la deguda cooperació amb els agents del sector industrial. La coordinació de polítiques públiques i la cooperació amb el sector privat s'albiren en aquesta llei com les estratègies clau de relançament de l'activitat cap al veritable sector econòmic del segle XXI.

II

Per donar compliment als principis i objectius referits, la Llei s'estructura en sis capítols als que cal afegir quatre disposicions addicionals, una transitòria, una derogatòria i tres finals.

El capítol 1, de disposicions generals, determina l'objecte i l'àmbit d'aplicació de la Llei, defineix els princi-

pals conceptes que s'hi utilitzen, quins són els òrgans competents de la Generalitat de Catalunya en matèria cinematogràfica i audiovisual, així com els principis rectors de la norma.

El capítol 2 regula els mecanismes de coordinació i cooperació dels òrgans i entitats de la Generalitat de Catalunya en relació amb les seves competències vinculades a les activitats regulades en aquesta Llei, les quals han de ser exercides de conformitat amb els principis generals de coordinació interadministrativa, eficàcia, eficiència, equitat, cooperació i col·laboració amb plena subjecció a la Llei i al Dret.

En concret es preveu que la coordinació interadministrativa es durà a terme mitjançant la formalització de l'Acord Marc per al Foment de la Indústria Cinematogràfica i Audiovisual del que seran part, sens perjudici d'aquells òrgans i entitats públiques que manifestin la voluntat d'adhesió, l'Institut Català de les Indústries Culturals, la Corporació Catalana de Mitjans Audiovisuais, l'Institut Català de Finances i el Departament competent en innovació i empresa. En tot cas, el Contracte Programa acordat per la Generalitat de Catalunya i la Corporació Catalana de Mitjans Audiovisuais haurà d'incloure les obligacions de la Corporació derivades de l'Acord Marc.

Addicionalment, es preveu la col·laboració, en l'exercici de les competències i funcions regulades en aquesta Llei, entre els organismes de la Generalitat de Catalunya i els organismes estatals competents en matèria cinematogràfica i audiovisual, mitjançant la formalització de convenis de col·laboració entre ambdues administracions.

El capítol 3 conté, en set seccions diferents, les disposicions relatives al règim administratiu propi de l'activitat cinematogràfica i audiovisual.

La secció 1^a regula el Registre d'Empreses Audiovisuais de Catalunya i, en concret, la seva estructura i naturalesa jurídica, l'obligació d'inscripció per part de determinades empreses i l'obligació d'aquestes empreses de comunicar-se per mitjans electrònics amb l'Institut Català de les Indústries Culturals i la resta d'organismes de la Generalitat de Catalunya competents en matèria cinematogràfica i audiovisual.

La secció 2^a regula la qualificació de les obres cinematogràfiques i audiovisuals i la seva publicitat, la secció 3^a les coproduccions internacionals i la secció 4^a l'emissió del certificat de nacionalitat espanyola de les obres cinematogràfiques i audiovisuals produïdes per empreses domiciliades a Catalunya i les produïdes per aquestes empreses i d'altres de fora de Catalunya.

La secció 5^a regula l'activitat de les empreses productores establertes a Catalunya, legalment constituïdes que acreditin ser titulars de drets de propietat de les obres cinematogràfiques i audiovisuals i els requisits que han de concórrer per a poder obtenir els avantatges i els ajuts previstos a la Llei.

La secció 6^a regula l'activitat de les empreses distribuïdores que actuen a Catalunya, legalment constituïdes, que acreditin ser titulars de drets d'explotació de les

obres cinematogràfiques i audiovisuals i els requisits que han de concórrer per tal que aquestes puguin distribuir a Catalunya obres cinematogràfiques i audiovisuals.

A la secció esmentada es regula també l'obligació de distribució de còpies en llengua catalana a la qual han de donar compliment les empreses distribuïdores de llargmetratges cinematogràfics que s'estrenin a Catalunya.

La secció 7^a, relativa a l'exhibició, regula, en la seva subsecció 1^a, les disposicions generals aplicables a l'activitat de les empreses exhibidores que explotin sales a Catalunya i, en concret, les obligacions a les que han de donar compliment.

A la subsecció 2^a es regulen les sales d'exhibició cinematogràfica i, en concret, el seu règim de funcionament, control d'assistència i rendiments i les projeccions cinematogràfiques realitzades per les administracions públiques, mentre que a la subsecció 3^a s'estableix el règim de les sales «X».

A la subsecció 4^a es regula la Xarxa Concertada de Pantalles Cinematogràfiques de Catalunya, que ha de tenir com a finalitat preferent contribuir a la difusió del cinema català i europeu, així com fomentar la cultura cinematogràfica a Catalunya.

El capítol 4 regula les mesures de foment de la indústria cinematogràfica i audiovisual catalana. Amb caràcter general, la secció 1^a preveu el règim jurídic de les referides mesures i es determinen les competències de l'Institut Català de les Indústries Culturals en relació a la gestió dels fons i els ajuts destinats al foment de la indústria cinematogràfica i audiovisual catalana regulats a la Llei. Així mateix, es defineix el marc de finançament que ha de garantir el desenvolupament de la indústria cinematogràfica mitjançant l'articulació d'instruments financers de naturalesa diversa i diferent grau de risc, on coexisteixin adequadament subvencions amb mecanismes crediticis o de coproducció.

A tal efecte, es preveu la creació de cinc fons de foment dedicats, respectivament, a la producció d'obres cinematogràfiques i audiovisuals, la distribució independent, l'exhibició, la difusió i la promoció de les obres i de la cultura cinematogràfica i la competitivitat empresarial.

En relació als referits fons, es regula, amb caràcter general, la procedència dels recursos econòmics i financers per a la seva dotació, així com els requisits que han de concórrer per poder beneficiar-se dels recursos públics previstos a la Llei.

Posteriorment, la Llei regula, en cinc seccions diferents, els objectius, criteris d'atorgament i, en alguns casos, els requisits concrets per accedir als ajuts de cada fons en particular.

El capítol 5 conté, en la secció 1^a, les disposicions relatives a la conservació, promoció i difusió del patrimoni fílmic i documental i de la cultura cinematogràfica que correspon a l'Institut Català de les Indústries Culturals, així com la competència de l'Administració de la Generalitat de Catalunya per poder exercir el dret

de tempteig i retracte sobre les obres que, com a béns mobles, siguin catalogades o declarades béns culturals d'interès nacional de conformitat amb allò previst a la Llei 9/1993, de 30 de setembre, del patrimoni cultural català. Així mateix, l'article 45 de la Llei regula mecanismes de difusió de la cultura cinematogràfica en el sistema educatiu català.

La secció 2^a regula la Filmoteca de Catalunya, que li correspon la preservació i difusió del patrimoni i de la cultura cinematogràfica; la recuperació, preservació, catalogació i restauració del patrimoni fílmic i documental i el suport a la difusió de la cultura cinematogràfica amb especial atenció a la producció i la cultura cinematogràfica catalana.

El capítol 6 regula el règim sancionador, mitjançant el qual es tipifiquen les infraccions de les obligacions previstes a la Llei, així com les sancions que corresponen a cadascuna d'elles.

Destaca en la disposició addicional primera la regulació a l'accés a les obres cinematogràfiques per a les persones amb discapacitat.

Així mateix, la disposició addicional quarta preveu el termini màxim de formalització del primer Acord Marc per al Foment de la Indústria Cinematogràfica i Audiovisual. La disposició final segona estableix un mandat perquè el Govern presenti un projecte de llei per crear un impost que hauran de pagar les empreses exhibidores i la seva recaptació servirà per dotar el Fons de foment de l'exhibició.

CAPÍTOL I. DISPOSICIONS GENERALS

ARTICLE 1. OBJECTE DE LA LLEI

Aquesta Llei té per objecte l'establiment del marc normatiu pel que s'han de regir les indústries cinematogràfiques i audiovisuals; la producció, la distribució, la comercialització, la promoció, la projecció internacional i l'exhibició d'obres cinematogràfiques i audiovisuals, tenint en compte els canvis generats pel procés de migració a l'entorn digital i garantint el dret de la ciutadania de Catalunya a escollir la llengua cooficial en què pot veure l'obra cinematogràfica. Així mateix, regula els aspectes relacionats amb la preservació i la protecció de les arts cinematogràfiques i del seu patrimoni.

ARTICLE 2. ÀMBIT D'APLICACIÓ

1. Les previsions d'aquesta Llei s'apliquen a les empreses i entitats establertes a Catalunya que desenvolupin les activitats regulades en aquesta Llei, així com a les indústries tècniques complementàries de les anteriors o que hi estiguin relacionades, tret d'aquells preceptes en què s'especifiqui la seva aplicació a les empreses que desenvolupin les activitats esmentades a Catalunya, independentment del seu establiment.

2. Aquesta Llei no és d'aplicació a les obres audiovisuals que siguin objecte de regulació específica, llevat del capítol 4.

ARTICLE 3. DEFINICIONS

Als efectes de la present Llei, s'entén per:

- a) **Indústries cinematogràfiques i audiovisuals:** conjunt d'activitats necessàries per a la realització d'una obra cinematogràfica i audiovisual des de la preparació del projecte fins a l'elaboració i producció de la primera còpia, així com les necessàries per a la distribució, difusió i promoció de l'obra per qualsevol mitjà.
- b) **Obra audiovisual:** creació expressada per un conjunt de seqüències d'imatges en moviment que ofereix sensació de continuïtat, sonoritzada o no, gravada o fixada en qualsevol suport material i format, i que estigui destinada a la seva explotació comercial en els diferents formats.
- c) **Obra cinematogràfica:** qualsevol obra audiovisual, concebuda i produïda de forma no seriada i autoconclusiva, que estigui destinada a la seva explotació comercial, almenys, en sales d'exhibició cinematogràfica.
- d) **Llargmetratge:** obra audiovisual no seriada i autoconclusiva que tingui una durada de seixanta minuts o superior, així com aquella que tingui una durada igual o superior a quaranta cinc minuts i que sigui produïda en format de 70 mm amb un mínim de 8 perforacions per imatge.
- e) **Curtmetratge:** obra audiovisual no seriada i autoconclusiva que tingui una durada inferior a seixanta minuts, llevat de les de format de 70 mm que es preveuen en l'apartat d).
- f) **Empresa productora:** aquella empresa que, d'acord amb la legalitat vigent, assumeixi la iniciativa i responsabilitat d'aportar, organitzar i gestionar els recursos i els mitjans materials i humans necessaris per tal de dur a terme la creació i la gravació, en qualsevol suport, d'una obra cinematogràfica o audiovisual.
- g) **Empresa productora independent:** aquella empresa productora que tingui una personalitat jurídica diferent de la d'una empresa prestadora de serveis de comunicació audiovisual, i que compleixi les condicions següents:
1. No participar de manera directa o indirecta en més del 15 per 100 del capital social d'una o diverses empreses prestadores de serveis de comunicació audiovisual.
 2. El seu capital social no estigui participat, directament o indirecta, en més d'un 15 per 100 per una o diverses empreses prestadores de serveis de comunicació audiovisual.
 3. En els darrers tres exercicis fiscals, no haver facturat més del 90 per 100 del seu volum de facturació a una mateixa empresa prestadora de serveis de comunicació audiovisual.
- h) **Empresa distribuïdora:** aquella empresa que, d'acord amb la legalitat vigent, acrediti ser titular dels drets d'explotació d'una obra cinematogràfica o audiovisual i estar habilitada per a la seva distribució comercial.
- i) **Empresa distribuïdora independent:** aquella empresa distribuïdora que no és objecte d'influència dominant, directa o indirecta, per part d'empreses no comunitàries

ni d'empreses prestadores de serveis de comunicació audiovisual, per raons de propietat, de participació financera o per les normes que regeixen la seva presa de decisions.

Als efectes d'aquesta Llei, s'entén que existeix una influència dominant, directa o indirecta, d'una empresa quan aquesta reuneix alguna de les condicions següents:

1. Tenir més del 50 per 100 del capital subscrit en l'empresa distribuïdora.

2. Disposar de la majoria dels vots corresponents a les participacions emeses per l'empresa distribuïdora o que puguin designar més de la meitat dels òrgans d'administració o direcció.

j) **Empresa exhibidora:** aquella empresa que tingui per objecte social l'exhibició comercial d'obres cinematogràfiques en sales d'exhibició cinematogràfiques.

k) **Sala d'exhibició cinematogràfica:** local o recinte obert al públic on, d'acord amb la normativa vigent, s'exhibeixen obres cinematogràfiques previ abonament d'un preu o contraprestació, sens perjudici que s'hin pugui programar altres continguts.

l) **Sala X:** sala d'exhibició cinematogràfica en la qual només s'hi poden exhibir obres cinematogràfiques qualificades com a «pel·lícules X».

m) **Cineclub:** entitat sense ànim de lucre que s'autodenomina en els seus estatuts com a tal i que té l'objectiu principal de fomentar, difondre i promoure l'afeció i l'interès del cinema en totes les seves diferents manifestacions: projeccions, debats, conferències, cursos o publicacions.

n) **Versió original de l'obra audiovisual:** aquella que es determini en base a la llengua majoritàriament emprada en la versió del rodatge, tenint en compte el conjunt de diàlegs i narracions de l'obra audiovisual.

ARTICLE 4. PRINCIPIS RECTORS

La regulació continguda a la present Llei ha d'ésser interpretada i aplicada d'acord amb els principis següents:

- a) La defensa de la llibertat de creació artística i el respecte a la propietat intel·lectual.
- b) La defensa de la diversitat cultural i lingüística.
- c) La defensa de la lliure competència.
- d) El dret d'accés de totes les persones a la cultura, als béns, als serveis culturals i al patrimoni.
- e) La racionalitat, l'eficàcia, l'eficiència i l'equitat en l'assignació de recursos públics.
- f) La corresponsabilitat financera dels agents privats en les activitats regulades en aquesta Llei.
- g) La coordinació entre els òrgans i entitats del sector públic en el desenvolupament de les seves polítiques en els àmbits regulats en aquesta Llei.
- h) La participació del sector privat en el desenvolupament i aplicació de les polítiques industrials.

ARTICLE 5. ÒRGANS COMPETENTS

L'òrgan competent de l'Administració de la Generalitat de Catalunya en matèria cinematogràfica és el Departament competent en cultura, que exerceix les seves competències en aquest àmbit a través de l'Institut Català de les Indústries Culturals excepte l'exercici de les potestats d'inspecció i sancionadora.

CAPÍTOL 2. COORDINACIÓ DE LES POLÍTIQUES PÚBLIQUES

ARTICLE 6. COORDINACIÓ DE LES POLÍTIQUES PÚBLIQUES

1. Els òrgans i entitats de la Generalitat de Catalunya han d'exercir les seves competències en relació amb les activitats regulades en aquesta Llei amb subjecció als principis d'eficàcia, d'eficiència, equitat, cooperació, coordinació i col·laboració amb plena subjecció a la Llei i al Dret.

2. La coordinació a què es refereix l'apartat anterior s'ha d'instrumentar a través de l'Acord Marc per al Foment de la Indústria Cinematogràfica i Audiovisual i la resta d'instruments de col·laboració que es cregui oportú establir.

3. Per al desenvolupament de les respectives competències s'ha de promoure la col·laboració i coordinació amb d'altres departaments i institucions, operadors públics i privats de Catalunya. També s'han de promoure les relacions i acords amb les institucions i governs dels territoris de parla catalana.

ARTICLE 7. ACORD MARC PER AL FOMENT DE LA INDÚSTRIA CINEMATOGRAFICA I AUDIOVISUAL

1. L'Acord Marc per al Foment de la Indústria Cinematogràfica i Audiovisual és un instrument de coordinació de les polítiques públiques de la Generalitat de Catalunya en el foment de les indústries cinematogràfiques i audiovisuals.

2. L'Acord Marc s'ha d'ajustar a les directrius de política industrial i audiovisual que formuli el Departament competent en cultura i, com a mínim, ha de tenir el contingut següent:

- a) Els criteris bàsics i els principis generals aplicables als procediments de selecció de projectes, la segmentació dels productes i els formats que es poden beneficiar dels recursos públics.
- b) La quantia i la naturalesa dels recursos públics a aportar per cadascuna de les parts signants.
- c) Les tipologies de producció que es poden beneficiar de recursos públics.
- d) Les polítiques de coproducció i de difusió en el mercat que es poden beneficiar de recursos públics.
- e) L'especificació de l'assignació pressupostària per a cada objectiu.

3. L'Institut Català de les Indústries Culturals ha d'impulsar l'Acord Marc, amb la consulta de les associacions

representatives del sector cinematogràfic i audiovisual. Han de ser part en l'Acord Marc, a més dels òrgans i entitats que es vulgui adherir, l'Institut esmentat, la Corporació Catalana de Mitjans Audiovisuals, l'Institut Català de Finances i el departament competent en innovació i empresa. L'Acord s'ha de subscriure prèvia autorització del Govern.

4. L'Acord Marc per al Foment de la Indústria Cinematogràfica i Audiovisual ha de tenir una vigència d'entre tres i cinc anys.

5. Les obligacions que per a la Corporació Catalana de Mitjans Audiovisuals prevegi l'Acord Marc s'han d'incloure en el Contracte Programa que ha de subscriure la Corporació amb el Govern de la Generalitat.

ARTICLE 8. COL·LABORACIÓ ENTRE LA GENERALITAT I L'ADMINISTRACIÓ GENERAL DE L'ESTAT

1. Els òrgans i entitats de la Generalitat de Catalunya han de col·laborar, en l'exercici de les competències i funcions regulades per aquesta Llei, amb els òrgans i entitats estatals corresponents, especialment, en allò relatiu als àmbits següents:

- a) El fons estatal de la cinematografia i l'audiovisual en llengües cooficials diferents al castellà regulat a l'article 36 de la Llei 55/2007, de 28 de desembre, del cinema.
- b) La inscripció en el Registre d'Empreses audiovisuals de Catalunya.
- c) La qualificació d'obres audiovisuals, l'aprovació de projectes d'obres audiovisuals en règim de coproducció internacional i la certificació de nacionalitat espanyola de les obres esmentades.
- d) El control d'assistència i dels rendiments de les sales d'exhibició.

2. La col·laboració i cooperació entre els òrgans i entitats dependents de l'Administració General de l'Estat i de l'Administració de la Generalitat competents en matèria cinematogràfica i audiovisual es pot dur a terme mitjançant convenis de col·laboració.

3. L'Administració de la Generalitat ha de promoure la formalització de convenis amb l'Administració General de l'Estat i amb els operadors privats per al foment de la indústria cinematogràfica i audiovisual.

CAPÍTOL 3. RÈGIM ADMINISTRATIU

SECCIÓ 1ª. REGISTRE D'EMPRESES AUDIOVISUALS DE CATALUNYA

ARTICLE 9. NATURALESA JURÍDICA I ADSCRIPCIÓ

El Registre d'Empreses audiovisuals de Catalunya té caràcter administratiu i està adscrit a l'Institut Català de les Indústries Culturals.

ARTICLE 10. OBLIGACIÓ D'INSCRIPCIÓ, ORGANITZACIÓ I FUNCIONAMENT DEL REGISTRE

1. S'han d'inscriure al Registre d'Empreses audiovisuals de Catalunya les empreses domiciliades a Catalunya que vulguin desenvolupar qualsevol de les activitats següents:

- a) Producció d'obres cinematogràfiques i audiovisuals.
- b) Distribució d'obres cinematogràfiques i audiovisuals.
- c) Exhibició d'obres cinematogràfiques.
- d) Doblatge i subtitulació d'obres cinematogràfiques i audiovisuals.
- e) Altres activitats complementàries que es determinin reglamentàriament.

2. També s'han d'inscriure en el Registre les entitats titulars de sales d'exhibició cinematogràfica domiciliades a Catalunya que no tinguin la condició d'empresa.

3. Les empreses o entitats no domiciliades a Catalunya que explotin sales d'exhibició cinematogràfica a Catalunya han de comunicar a l'Institut Català de les Indústries Culturals l'inici de la seva activitat exhibidora a Catalunya.

4. La inscripció al Registre d'Empreses audiovisuals de Catalunya és requisit previ per obtenir certificats de qualificació i els ajuts establerts a la present Llei.

5. La inscripció al Registre d'Empreses audiovisuals de Catalunya comporta la inscripció al Registre Administratiu d'Empreses Audiovisuals depenent de l'Institut de la Cinematografia i de les Arts Audiovisuals del Ministeri de Cultura. L'Institut Català de les Indústries Culturals ha de comunicar al Registre Administratiu d'Empreses Cinematogràfiques i Audiovisuals les inscripcions produïdes al Registre d'Empreses Audiovisuals de Catalunya.

6. El Registre d'Empreses audiovisuals de Catalunya s'estructura en seccions per a cadascuna de les activitats descrites a l'apartat 1 d'aquest article.

7. Reglamentàriament s'ha de regular el procediment d'inscripció i de cancel·lació, el contingut de la inscripció i els seus efectes, així com l'organització del Registre d'Empreses audiovisuals de Catalunya.

ARTICLE 11. COMUNICACIONS ELECTRÒNIQUES

Les empreses inscrites al Registre d'Empreses audiovisuals de Catalunya tenen l'obligació de comunicar-se per mitjans electrònics amb l'Institut Català de les Indústries Culturals i la resta d'organismes de la Generalitat de Catalunya competents en matèria cinematogràfica i audiovisual, en tots aquells supòsits que es determinin reglamentàriament.

SECCIÓ 2ª. QUALIFICACIÓ DE LES OBRES CINEMATOGRAFÍQUES I AUDIOVISUALS**ARTICLE 12. QUALIFICACIÓ DE LES OBRES AUDIOVISUALS**

1. Per a poder procedir a l'exhibició, comercialització, difusió o publicitat d'una obra audiovisual, per qualsevol mitjà o suport, a Catalunya, aquesta ha d'haver estat qualificada per l'Institut Català de les Indústries Culturals per grups d'edats del públic a què està destinada. La qualificació atorgada per un altre organisme estatal o autonòmic competent a empreses no domiciliades a Catalunya titulars dels drets d'explotació d'una obra audiovisual té validesa a tot el territori de Catalunya.

2. La resolució per la qual s'atorgui la qualificació ha d'indicar el grup d'edat, assignant per a la seva identificació un número d'expedient únic per a cada àmbit, cinematogràfic o no cinematogràfic, en què l'obra qualificada hagi de ser comercialitzada.

L'assignació del número d'expedient s'ha de fer en col·laboració amb l'Institut de la Cinematografia i de les Arts Audiovisuals del Ministeri de Cultura.

3. La inscripció al Registre d'Empreses audiovisuals de Catalunya és requisit previ per a poder sol·licitar la qualificació.

4. S'exceptuen de les previsions del present article les obres audiovisuals que, d'acord amb la seva normativa específica, siguin objecte d'autoregulació.

5. Reglamentàriament s'ha d'establir el procediment per a la qualificació de les obres cinematogràfiques i audiovisuals.

ARTICLE 13. PUBLICITAT DE LA QUALIFICACIÓ DE LES OBRES AUDIOVISUALS

1. Les qualificacions de les obres audiovisuals han de donar-se a conèixer al públic, a títol orientatiu, pels mitjans adequats en cada cas. L'òrgan competent regularà les obligacions dels que realitzin actes de comunicació, distribució i comercialització de les obres audiovisuals.

2. Les obres audiovisuals de caràcter pornogràfic o que realitzin apologia de la violència s'han de qualificar com a pel·lícules «X». L'exhibició pública d'aquestes pel·lícules s'ha de realitzar exclusivament en les sales «X», a les quals no poden tenir accés els i les menors de 18 anys, i ha de figurar visiblement aquesta prohibició per a informació del públic. A més, les obres audiovisuals qualificades «X» no es poden vendre ni llogar a menors d'edat ni poden estar a l'abast del públic en establiments en què els i les menors tinguin accés.

3. En la publicitat o presentació de les obres cinematogràfiques qualificades com a «X» únicament pot utilitzar-se el seu títol i les dades de la seva fitxa tècnica i artística, amb exclusió de tota representació icònica o referència argumental. Aquesta publicitat només pot ser exhibida a l'interior dels locals on es projecti o comercialitzi l'obra, o inclosa a les cartelleres informatives o publicitàries dels mitjans de comunicació. En cap cas el títol de la pel·lícula pot explicitar el seu caràcter pornogràfic o apologètic de la violència.

SECCIÓ 3ª. COPRODUCCIONS INTERNACIONALS

ARTICLE 14. COPRODUCCIÓ INTERNACIONAL D'OBRES CINEMATOGRÀFIQUES I AUDIOVISUALS

1. Correspon a l'Institut Català de les Indústries Culturals l'aplicació, respecte de les empreses productores domiciliades a Catalunya, de la normativa i dels convenis internacionals sobre realització d'obres cinematogràfiques i audiovisuals en règim de coproducció.

2. Amb caràcter previ a la realització d'obres cinematogràfiques i audiovisuals en règim de coproducció internacional per a les quals es vulgui obtenir la nacionalitat espanyola, les empreses productores han de sol·licitar l'aprovació del projecte. Reglamentàriament s'ha d'establir el procediment per a l'aprovació de projectes d'obres cinematogràfiques i audiovisuals en règim de coproducció internacional.

SECCIÓ 4ª. CERTIFICAT DE NACIONALITAT ESPANYOLA

ARTICLE 15. CERTIFICAT DE NACIONALITAT ESPANYOLA

1. Correspon a l'Institut Català de les Indústries Culturals l'atorgament del certificat de nacionalitat espanyola a les obres cinematogràfiques i audiovisuals produïdes per empreses amb domicili social a Catalunya i a les produïdes per aquestes empreses i productores no espanyoles que compleixin els requisits establerts legalment per a la seva consideració com a obres de nacionalitat espanyola.

També correspon a l'Institut Català de les Indústries Culturals l'atorgament del certificat de nacionalitat espanyola a les obres audiovisuals produïdes per empreses domiciliades a Catalunya i empreses de la resta de l'Estat espanyol, sempre que l'aportació de l'empresa o empreses catalanes sigui superior a la de les empreses espanyoles de fora de Catalunya. Aquesta norma s'aplica igualment en el cas de coproduccions amb empreses no espanyoles en què participin empreses catalanes i de la resta de l'Estat.

2. Reglamentàriament s'ha d'establir el procediment d'atorgament del certificat de nacionalitat espanyola de les obres audiovisuals, que es pot iniciar d'ofici o a sol·licitud de la persona interessada.

SECCIÓ 5ª. PRODUCCIÓ

ARTICLE 16. ACTIVITAT DE LES EMPRESES PRODUCTORES

Les empreses productores establertes a Catalunya, legalment constituïdes, que acreditin ser titulars dels drets de propietat de les obres cinematogràfiques i audiovisuals, d'acord amb la legalitat vigent, poden obtenir els avantatges i els ajuts previstos en aquesta Llei, sempre que:

a) Les que estiguin domiciliades a Catalunya, obtinguin la seva inscripció al Registre d'Empreses audiovisuals de Catalunya.

b) Obtinguin la qualificació de les obres cinematogràfiques i audiovisuals que produeixin.

c) Obtinguin el certificat de nacionalitat espanyola per a les obres cinematogràfiques i audiovisuals que produeixin.

d) Acreditin documentalment els costos de producció de les obres cinematogràfiques i audiovisuals que produeixin, d'acord amb les previsions que reglamentàriament es determinin.

e) Entreguin una còpia de tota obra cinematogràfica que produeixin a la Filmoteca de Catalunya i concedeixin autorització a l'Institut Català de les Indústries Culturals per a utilitzar l'obra cinematogràfica en activitats de promoció de la cinematografia catalana.

f) Assumeixin el compromís de mantenir temporalment la titularitat dels drets de l'obra cinematogràfica i audiovisual, en els termes que es determinin reglamentàriament.

SECCIÓ 6ª. DISTRIBUCIÓ

ARTICLE 17. ACTIVITAT DE LES EMPRESES DISTRIBUÏDORES

1. Les empreses distribuïdores que desenvolupin la seva activitat a Catalunya, independentment del seu establiment, legalment constituïdes i que acreditin ser titulars de drets d'explotació d'acord amb la legalitat vigent, poden distribuir a Catalunya obres cinematogràfiques i audiovisuals, sens perjudici de les competències atribuïdes a altres Administracions, sempre que:

a) Compleixin l'obligació de distribució establerta a l'article 18.

b) Respectin la normativa aplicable en matèria de defensa de la competència.

A aquests efectes, l'Institut Català de les Indústries Culturals ha de vetllar per tal que la lliure competència en el mercat no es vegi alterada i ha de posar en coneixement de l'Autoritat Catalana de la Competència o, quan procedeixi, a la Comissió Nacional de la Competència, els actes, acords o pràctiques de les empreses distribuïdores dels que tingui coneixement i que presentin indicis de restringir la lliure competència i també ha de comunicar-li tots els elements de fet al seu abast i, en el seu cas, trametre un dictamen no vinculant de la qualificació d'aquests fets.

Aquesta obligació també afecta a la pràctica de les empreses distribuïdores d'exigir la contractació de pel·lícules per lots, de manera que per a aconseguir l'exhibició d'una d'elles s'ha d'acceptar la contractació d'altres pel·lícules.

c) En el cas de la distribució, per canals diferents a la projecció en sales d'exhibició, d'obres que s'hagin de doblar o subtítular en català d'acord amb l'article 18, incloguin la versió en llengua catalana en el seu menú lingüístic.

2. Als efectes de sol·licitar qualsevol dels ajuts econòmics establerts a la present Llei, les empreses distribuïdores han d'acreditar documentalment els costos de distribució de les obres cinematogràfiques i audiovisuals que distribueixin, d'acord amb les previsions que reglamentàriament es determinin.

ARTICLE 18. GARANTIA D'ACCÉS LINGÜÍSTIC

1. Quan s'estreni un llargmetratge cinematogràfic a Catalunya, doblat o subtitulat, les empreses distribuïdores, tenen l'obligació de distribuir el 50 per 100 de totes les còpies en versió en llengua catalana, i de respectar aquest equilibri lingüístic en la publicitat que se'n faci. Aquesta obligació s'ha de respectar tant en el còmput de les còpies distribuïdes en versió doblada com en el de les còpies distribuïdes en versió subtitulada.

Les empreses distribuïdores han de garantir l'equilibri lingüístic per criteris de població, territori i presència en pantalla.

En el cas de còpies digitals, les empreses distribuïdores també han d'assegurar que en la seva exhibició es compleixi la garantia d'accés lingüístic definida en aquest article.

2. Resten exemptes del compliment de l'obligació prevista a l'apartat anterior les obres cinematogràfiques següents:

- a) Les obres cinematogràfiques en versió original castellana o catalana, amb independència de la seva nacionalitat i el número de còpies que se'n distribueixin.
- b) Les obres cinematogràfiques europees de les quals se'n distribueixin a Catalunya menys de setze còpies. No obstant, si se'n distribueixen dos o més còpies subtitulades, el 50 per 100 ha de ser en català.

3. Reglamentàriament, s'han de desenvolupar les previsions dels apartats anteriors i, en concret, s'ha de determinar:

- a) La implantació progressiva de l'obligació prevista en aquest article de manera que en un màxim de cinc anys ha d'aplicar-se plenament l'obligació de distribuir el 50 per 100 de les còpies en català.
- b) Les mesures per a garantir l'equilibri lingüístic en la distribució de còpies, per criteris de població, territori i presència en pantalla, així com en la seva publicitat.
- c) Les mesures que esdevinguin necessàries per a possibilitar el compliment de l'obligació prevista en aquest article en la distribució de còpies en suport digital.

4. Es poden establir acords sectorials per a desenvolupar aspectes específics del desplegament de les previsions d'aquest article.

SECCIÓ 7ª. EXHIBICIÓ

SUBSECCIÓ 1ª. DISPOSICIONS GENERALS

ARTICLE 19. ACTIVITAT DE LES EMPRESES EXHIBIDORES

1. Les empreses que explotin sales d'exhibició cinematogràfica a Catalunya queden subjectes a complir les obligacions següents:

- a) Acreditar documentalment el volum d'assistència i els rendiments obtinguts amb indicació de la versió lingüística, per a cada projecció.
- b) Respectar les obligacions de quota de pantalla establertes per la normativa.
- c) Declarar el règim de temporada d'acord amb les previsions que reglamentàriament es determinin.

2. Es presumeix que cada sala d'exhibició es troba en funcionament d'acord amb el règim de temporada declarat i és explotada pel titular que així ho hagi manifestat al Registre.

3. Es prohibeix la gravació de pel·lícules projectades en sales d'exhibició o en altres recintes oberts al públic, sigui o no gratuït el seu accés.

Les persones responsables de les sales d'exhibició o d'altres locals on s'exhibeixin obres cinematogràfiques han de vetllar per tal d'evitar les esmentades gravacions, han d'advertir de la prohibició i han de prohibir la introducció de càmeres o qualsevol altre tipus d'instrument destinat a gravar la imatge o el so. Així mateix, han de comunicar als i a les titulars de les obres qualsevol intent de gravació d'aquestes.

SUBSECCIÓ 2ª. SALES D'EXHIBICIÓ CINEMATOGRÀFICA

ARTICLE 20. FUNCIONAMENT I CONTROL

1. Les sales d'exhibició han de disposar de la documentació necessària per acreditar el compliment de les obligacions previstes a la present Subsecció.

2. Reglamentàriament s'han d'establir les normes relatives al funcionament de les sales d'exhibició, a la publicitat de la qualificació de les obres cinematogràfiques programades, als sistemes d'expedició de billetatge, al contingut dels bitllets d'entrada i al seu control, així com a la seva conservació.

ARTICLE 21. CONTROL D'ASSISTÈNCIA I RENDIMENTS

Les empreses titulars de sales d'exhibició cinematogràfica han de complir amb els procediments establerts o que puguin establir-se reglamentàriament de control d'assistència i declaració de rendiments que permetin conèixer amb la major exactitud, rapidesa i fiabilitat els ingressos que obtenen de l'exhibició de les obres cinematogràfiques a través de la seva explotació en sales d'exhibició, amb el detall suficient per a servir de suport a l'actuació administrativa i a l'exercici de drets legítims de les persones interessades, per si mateixos o a través de les seves respectives entitats de gestió de drets de propietat intel·lectual.

A aquests efectes, l'Institut Català de les Indústries Culturals pot auxiliar-se de la informació subministrada per entitats creades per a l'obtenció de dades que tinguin solvència professional reconeguda.

ARTICLE 22. PROJECCIONS CINEMATogrÀFIQUES REALITZADES PER LES ADMINISTRACIONS PÚBLIQUES

Les administracions públiques que realitzin projeccions cinematogràfiques de caràcter gratuït o amb preu simbòlic no poden incloure en llur programació obres cinematogràfiques d'una antiguitat inferior a dotze mesos des de la seva estrena en sales d'exhibició, llevat dels casos en què, des de les entitats representatives de les empreses exhibidores i del sector videogràfic, es comuniqui a aquestes administracions que no existeix un perjudici en la seva activitat comercial.

SUBSECCIÓ 3ª. SALES «X»

ARTICLE 23. SALES «X»

1. L'autorització per al funcionament de les sales «X» s'atorga, a sol·licitud de l'empresa interessada, per l'Institut Català de les Indústries Culturals, i la seva obtenció comporta la inscripció de l'empresa exhibidora al Registre d'Empreses audiovisuals de Catalunya.

2. Les sales han d'advertir al públic del seu caràcter mitjançant la indicació de sala «X», que ha de figurar com a exclusiu al rètol del local, sense poder projectar altres obres cinematogràfiques que les qualificades com a pel·lícules «X».

En els complexes de sales cinematogràfiques en què existeixin sales comercials i sales «X», aquestes últimes han de funcionar de forma autònoma i independent en relació amb la resta de sales.

3. Reglamentàriament s'ha de determinar el procediment administratiu per a la sol·licitud de l'autorització per al funcionament de sales «X».

SUBSECCIÓ 4ª. XARXA CONCERTADA DE PANTALLES CINEMATogrÀFIQUES DE CATALUNYA

ARTICLE 24. CREACIÓ I GESTIÓ

1. L'Institut Català de les Indústries Culturals ha d'establir un Programa de Concertació de Pantalles Cinematogràfiques de Catalunya, d'adhesió voluntària, amb l'objectiu de crear la Xarxa Concertada de Pantalles Cinematogràfiques de Catalunya, que ha de tenir com a finalitat preferent contribuir a la difusió del cinema català i europeu, així com fomentar la cultura cinematogràfica a Catalunya.

2. La Xarxa Concertada de Pantalles s'ha d'integrar per totes aquelles sales d'exhibició cinematogràfica, públiques i privades, que voluntàriament s'hi adhereixin mitjançant convenis de col·laboració estable amb la Generalitat de Catalunya per complir les finalitats de programació establertes a l'article 25.

3. La Xarxa Concertada de Pantalles ha de desenvolupar la seva activitat ajustant-se a les normes de defensa de la competència.

4. La Xarxa Concertada de Pantalles s'ha de dotar del fons de foment de l'exhibició previst a l'article 37.

5. La Generalitat ha de destinar a la Xarxa Concertada de Pantalles els recursos necessaris per tal que la seva oferta de programació arribi de forma equilibrada arreu del territori de Catalunya.

ARTICLE 25. PROGRAMACIÓ

La Xarxa Concertada de Pantalles té per objecte la programació preferent de llargmetratges i curtmetratges cinematogràfics:

a) Produïts a Catalunya, preferentment en versió original catalana o occitana en la seva variant aranesa.

b) Produïts a la Unió Europea, en versió original subtitulada al català, si la versió original no és en una llengua cooficial a Catalunya.

c) Produïts en països de fora de la Unió Europea, d'interès cultural i artístic, en versió original subtitulada al català, si la versió original no és en una llengua cooficial a Catalunya.

CAPÍTOL 4. MESURES DE FOMENT DE LA INDÚSTRIA CINEMATogrÀFICA I AUDIOVISUAL CATALANA

SECCIÓ 1ª. DISPOSICIONS GENERALS

ARTICLE 26. RÈGIM JURÍDIC

1. Les mesures de foment de la indústria cinematogràfica i audiovisual de Catalunya es regeixen pel present Capítol, per la normativa general subvencions, tant la normativa bàsica estatal com el desplegament per la normativa catalana, així com per la normativa comunitària sobre ajuts d'Estat.

2. No poden beneficiar-se de les mesures de foment previstes en aquesta Llei les obres cinematogràfiques i audiovisuals següents:

a) Les produïdes exclusivament per prestadors de serveis de televisió o d'altres empreses prestadores de serveis de comunicació audiovisual.

b) Les de contingut essencialment publicitari i les de propaganda política.

c) Les que hagin obtingut la qualificació «X».

d) Les que vulnerin o no respectin la normativa sobre cessió de drets de propietat intel·lectual.

e) Les que, per sentència ferma, siguin declarades en algun extrem constitutives de delictes.

f) Les finançades íntegrament per administracions públiques.

ARTICLE 27. ÒRGAN COMPETENT

1. L'Institut Català de les Indústries Culturals és l'òrgan competent per a gestionar els fons i els ajuts destinats al foment de la indústria cinematogràfica i audiovisual catalana regulats en el present Capítol.

2. L'Institut Català de les Indústries Culturals és també competent, dins dels límits pressupostaris establerts per a cada exercici, amb caràcter general, per a:

a) Establir mesures de foment per a la producció, distribució, exhibició i promoció d'obres cinematogràfiques i audiovisuals, amb especial consideració a la difusió d'obres d'interès cultural.

b) Establir mesures que facilitin la competitivitat i desenvolupament de les empreses cinematogràfiques i audiovisuals establertes o domiciliades a Catalunya.

ARTICLE 28. MARC DE FINANÇAMENT

1. L'Institut Català de les Indústries Culturals ha de garantir, d'acord amb les disponibilitats pressupostàries, un marc de finançament adequat per al desenvolupament de la indústria cinematogràfica i audiovisual, mitjançant l'articulació d'instruments financers de naturalesa diversa i diferent grau de risc, on coexisteixin adequadament subvencions amb mecanismes crediticis o de coproducció.

2. Els instruments de foment descrits a l'apartat anterior s'articulen, principalment, a través de:

a) Subvencions.

b) Préstecs de naturalesa diversa.

c) Acords de coproducció.

d) Altres que es puguin determinar.

3. L'establiment de les mesures de foment previstes en aquest Capítol s'ha de fer, en el marc de la normativa aplicable a cadascun dels instruments definits a l'apartat anterior, directament des de l'Institut Català de les Indústries Culturals o a través de la formalització de convenis amb institucions financeres, organismes públics o societats mercantils.

ARTICLE 29. FONTS DE FOMENT

La dotació i finançament de les mesures de foment previstes en aquest Capítol s'instrumenta a través de la creació, entre d'altres, dels fons de foment següents:

a) De la producció d'obres cinematogràfiques i audiovisuals.

b) De la distribució independent.

c) De l'exhibició.

d) De la difusió i la promoció de les obres i de la cultura cinematogràfica.

e) De la competitivitat empresarial.

ARTICLE 30. DOTACIÓ DELS FONTS

1. Els fons previstos a l'article anterior es poden dotar dels recursos següents:

a) De les dotacions provinents del pressupost de l'Institut Català de les Indústries Culturals.

b) De les dotacions provinents de l'aportació anual de l'Estat prevista a l'article 36 de la Llei 55/2007, de 28 de desembre, del cinema.

c) Altres dotacions provinents de l'Administració General de l'Estat per a la protecció a la cinematografia i a l'audiovisual que la Generalitat hagi de gestionar.

d) Dels ingressos procedents de les aportacions públiques que tinguin caràcter reintegrable.

e) De les aportacions d'empreses i operadors amb els que la Generalitat estableixi convenis.

f) Altres dotacions que es determinin pressupostàriament.

2. El fons de foment de la producció d'obres cinematogràfiques i audiovisuals es pot dotar, addicionalment, dels ingressos que, d'acord amb la Llei 11/2007, d'11 d'octubre, la Corporació Catalana de Mitjans Audiovisuals ha de destinar a la producció d'obres audiovisuals, en els termes que s'estableixin en el corresponent contracte programa.

3. El fons de foment de l'exhibició es dota, addicionalment, dels ingressos provinents de l'impost previst a la disposició final segona.

ARTICLE 31. REQUISITS PER PODER BENEFICIAR-SE DELS RECURSOS PÚBLICS PREVISTOS EN AQUESTA LLEI

1. Sens perjudici de les previsions que, amb caràcter específic, s'estableixin en altres preceptes d'aquesta Llei, amb caràcter general, poden beneficiar-se dels recursos públics previstos en aquesta Llei, les empreses i entitats que es trobin en la situació que fonamenta la concessió de l'ajut o la subvenció o en les que concorrin les circumstàncies previstes a les bases reguladores i en la convocatòria.

2. Les empreses i entitats beneficiàries han de mantenir les condicions de treball adequades del personal laboral del sector del cinema i audiovisual d'acord amb la normativa laboral i social aplicable.

3. No poden obtenir la condició de beneficiàries de les subvencions i ajuts previstos en aquesta Llei, les empreses i entitats que estiguin en alguna de les circumstàncies previstes a la normativa general aplicable a les subvencions o ajuts esmentats. En particular, i als efectes de les subvencions i ajuts previstos en aquesta Llei, no poden obtenir la condició de beneficiària les empreses i entitats en les que concorrin les circumstàncies següents:

a) Haver estat condemnades mitjançant sentència ferma per delictes d'associació il·lícita, corrupció, tràfic d'influències, frau, suborn, exaccions il·legals, delictes contra la propietat intel·lectual i industrial, delictes contra l'Hisenda Pública i la Seguretat Social, delictes contra els drets de les persones treballadores, malversació i receptació i conductes afins, o a pena d'inhabilitació especial per a l'exercici de professió, ofici, indústria o comerç.

La prohibició per a beneficiar-se de les subvencions i els ajuts previstos en aquesta Llei inclou a les persones jurídiques, les persones administradores o representants de les quals, vigent el seu càrrec o representació, es trobin en les circumstàncies esmentades per actuacions realitzades en nom o en benefici de les persones jurídiques al·ludides, o en les que concorrin les condicions, qualitats o relacions que requereixi el corresponent delictiu per a ser-ne subjecte actiu.

Aquesta prohibició s'ha d'apreciar directament per l'òrgan subvencionador, sempre que la sentència es pronunciï sobre el seu abast i durada, subsistint durant el termini que s'hi assenyali. Quan la sentència no contingui pronunciament sobre la prohibició de rebre subvencions o la seva durada, la prohibició s'ha d'apreciar directament per l'òrgan subvencionador, però el seu abast i durada ha de determinar-se mitjançant el procediment que es determini reglamentàriament. En cap cas la durada de la prohibició no pot excedir els vuit anys.

b) Haver estat sancionades amb caràcter ferm per infracció greu en matèria de disciplina de mercat, en matèria professional o en matèria d'integració laboral i d'igualtat d'oportunitats i no discriminació de les persones amb discapacitat o per raó de sexe, o per infracció molt greu d'acord amb la present Llei o en matèria social, incloses les infraccions en matèria de riscos laborals, de conformitat amb allò que disposa la normativa d'aplicació.

S'ha d'apreciar la concurrència d'aquesta prohibició mitjançant la prèvia declaració de la seva existència mitjançant el procediment que es determini reglamentàriament. En cap cas la durada de la prohibició no pot excedir dels cinc anys.

4. Els ajuts atorgats a empreses i entitats que incorrin en incompliment de les condicions previstes als apartats 2 i 3 s'han de revocar d'acord amb la normativa aplicable.

SECCIÓ 2ª. FOMENT DE LA PRODUCCIÓ D'OBRES CINEMATogrÀFIQUES I AUDIOVISUALS

ARTICLE 32. OBJECTIUS

1. Es crea el fons de foment de la producció d'obres cinematogràfiques i audiovisuals amb l'objectiu principal d'enfortir les empreses productores i millorar la qualitat de les obres cinematogràfiques i audiovisuals produïdes a Catalunya.

2. La gestió del fons previst en aquest article ha de realitzar-se de conformitat amb les directrius de l'Acord Marc per al Foment de la Indústria Cinematogràfica i Audiovisual previst a l'article 7.

3. Per tal d'impulsar l'adaptació de la indústria cinematogràfica a l'evolució tecnològica, s'ha d'afavorir també la creació de continguts per a nous canals diferents de l'exhibició tradicional i, especialment, en format digital. En aquest últim supòsit, és necessari que les obres cinematogràfiques i audiovisuals incloguin, com a mínim, la versió doblada o subtitulada al català.

4. Com a mínim el 50 per 100 de la dotació del fons s'ha de destinar a la producció de projectes cinematogràfics i audiovisuals en versió original catalana.

ARTICLE 33. CRITERIS D'ATORGAMENT DE SUBVENCIONS

Les subvencions amb càrrec a aquests fons s'han d'atorgar a empreses productores independents, d'acord amb les bases reguladores corresponents, que han de valorar positivament:

- El valor artístic i cultural de l'obra cinematogràfica i audiovisual.
- La inversió de recursos i la despesa efectuada a Catalunya.
- La contractació de personal artístic, tècnic i creatiu nascut o resident a Catalunya, així com d'empreses auxiliars establertes a Catalunya.
- El rendiment econòmic de l'obra cinematogràfica o audiovisual en la seva explotació comercial i la presència en altres canals de difusió.
- La versió original catalana o occitana en la seva variant aranesa.
- La col·laboració entre les empreses catalanes del sector.

ARTICLE 34. REQUISITS PER ACCEDIR A LES SUBVENCIONS

1. Poden accedir a les subvencions atorgades per l'Institut Català de les Indústries Culturals les empreses productores independents domiciliades a Catalunya, o nacionals d'un Estat membre de la Unió Europea o associades a l'Espai Econòmic Europeu i amb establiment permanent a Catalunya i que compleixin amb les obligacions previstes en aquesta Llei, sempre que la producció realitzada o que es pretengui realitzar compleixi amb algun dels requisits següents:

a) Produccions finançades en més d'un 50 per 100 per empreses domiciliades a Catalunya o bé nacionals d'un Estat membre de la Unió Europea o associat a l'Espai Econòmic Europeu i amb establiment a Catalunya, o realitzades per societats participades en més d'un 50 per 100 per les empreses esmentades.

b) Produccions que comptin amb el 50 per 100 de presència de personal artístic, creatiu i tècnic nascut o resident a Catalunya.

2. Les bases reguladores de les subvencions poden establir excepcions als requisits anteriors en els casos de produccions d'elevat pressupost i acreditada projecció internacional. En cap cas es pot entendre per elevat pressupost aquell que sigui inferior a la mitjana resultant dels pressupostos de produccions subvencionades durant l'any anterior al de la publicació de la convocatòria corresponent.

SECCIÓ 3ª. FOMENT DE LA DISTRIBUCIÓ INDEPENDENT

ARTICLE 35. OBJECTIU

Es crea el fons de la distribució independent per al foment de l'activitat de les empreses distribuïdores independents domiciliades a Catalunya, o nacionals d'un Estat membre de la Unió Europea o associades a l'Espai Econòmic Europeu i amb establiment permanent a Catalunya amb l'objectiu d'enfortir la seva capacitat de comercialització.

ARTICLE 36. CRITERIS D'ATORGAMENT

Els ajuts amb càrrec a aquests fons que s'atorguin d'acord amb les bases reguladores corresponents han de tenir en compte, preferentment, els criteris següents:

- a) El valor cultural i artístic del projecte de distribució.
- b) L'enfortiment de la competitivitat de les empreses.
- c) La presència de la versió original catalana o occitana en la seva variant aranesa.
- d) El doblatge i la subtitulació al català d'obres cinematogràfiques i audiovisuals.
- e) La distribució a través de nous canals i tecnologies.
- f) La capacitat d'exportació.

SECCIÓ 4ª. FOMENT DE L'EXHIBICIÓ

ARTICLE 37. OBJECTIUS

Es crea el fons de foment de l'exhibició amb l'objectiu d'enfortir i modernitzar les sales d'exhibició cinematogràfica de Catalunya i corregir les eventuais distorsions per raons lingüístiques o culturals produïdes pel mercat.

ARTICLE 38. CRITERIS D'ATORGAMENT

Els ajuts amb càrrec a aquests fons que s'atorguin d'acord amb les bases reguladores corresponents han de tenir en compte, preferentment, els criteris següents:

- a) El foment de l'exhibició d'obres cinematogràfiques en versió original catalana.
- b) El foment de l'exhibició d'obres cinematogràfiques produïdes a Catalunya en qualsevol llengua.
- c) El foment de l'exhibició d'obres cinematogràfiques estrangeres doblades o subtitulades en català.
- d) El suport als processos d'adaptació tecnològica.

SECCIÓ 5ª. FOMENT DE LA DIFUSIÓ I LA PROMOCIÓ DE LES OBRES I DE LA CULTURA CINEMATOGRAFICA

ARTICLE 39. OBJECTIU

Es crea el fons per al foment de la difusió i la promoció de les obres i de la cultura cinematogràfica.

ARTICLE 40. CRITERIS D'ATORGAMENT

Els ajuts amb càrrec a aquests fons que s'atorguin d'acord amb les bases reguladores corresponents han de tenir en compte, preferentment, els criteris següents:

- a) L'atracció de nous públics a les sales d'exhibició i, especialment, públic infantil i juvenil.
- b) La difusió de la cultura cinematogràfica a Catalunya a través de la xarxa de cineclubs i d'altres entitats de caràcter no lucratiu.
- c) L'equilibri territorial de l'oferta cinematogràfica.
- d) La presència de la indústria cinematogràfica catalana i les obres cinematogràfiques produïdes a Catalunya.
- e) La difusió i promoció de la cultura cinematogràfica d'abast internacional.
- f) El foment de la difusió i promoció d'obres cinematogràfiques l'autoria, direcció o producció de les quals correspongui a dones.

SECCIÓ 6ª. FOMENT DE LA COMPETITIVITAT EMPRESARIAL

ARTICLE 41. OBJECTIUS

Es crea el fons de foment de la competitivitat empresarial per a impulsar les empreses i entitats que desenvolupin les activitats regulades en aquesta Llei en tot allò que fa referència a:

- a) La millora de la formació en els aspectes que afavoreixin la integració del sistema educatiu i l'empresa i que permetin l'enfortiment de la indústria cinematogràfica i audiovisual.
- b) L'impuls de la recerca, la innovació i el desenvolupament.
- c) La capacitat d'internacionalització.

ARTICLE 42. CRITERIS D'ATORGAMENT

Els recursos amb càrrec a aquest fons que s'atorguin d'acord amb les bases reguladores corresponents han de tenir en compte, preferentment, els criteris següents:

1. En l'àmbit de la creació de capital humà:
 - a) La qualitat i l'adequació de la formació a les necessitats del sector audiovisual.
 - b) La generació i la canalització de talent cap al sector audiovisual.
 - c) La capacitat d'atracció de talent europeu i internacional.
2. En l'àmbit de la recerca, la innovació i el desenvolupament:
 - a) La capacitat de creació de nous processos, continguts i formes de negoci.
 - b) La capacitat d'implantació industrial de nous processos i continguts.
 - c) L'adaptació a noves tecnologies digitals.

3. En l'àmbit de la internacionalització:

- a) La presència en mercats, festivals i fires internacionals de rellevància.
- b) La contribució a la imatge de cultura i marca de país.
- c) Les polítiques actives davant mitjans de comunicació internacionals.
- d) La projecció de les indústries cinematogràfiques catalanes a l'exterior.
- e) Les polítiques actives d'atracció de talent i inversió exterior.

CAPÍTOL 5. CONSERVACIÓ, PROMOCIÓ I DIFUSIÓ DEL PATRIMONI FÍLMIC I DOCUMENTAL I DE LA CULTURA CINEMATOGRÀFICA

SECCIÓ 1ª. DE LA CONSERVACIÓ, PROMOCIÓ I DIFUSIÓ DEL PATRIMONI FÍLMIC I DOCUMENTAL I DE LA CULTURA CINEMATOGRÀFICA

ARTICLE 43. CONSERVACIÓ, PROMOCIÓ I DIFUSIÓ DEL PATRIMONI FÍLMIC I DOCUMENTAL

1. Correspon a l'Institut Català de les Indústries Culturals la conservació, promoció i difusió de la cultura cinematogràfica i del patrimoni fílmic i documental cinematogràfic de Catalunya.

2. L'Institut Català de les Indústries Culturals pot establir convenis de col·laboració amb d'altres administracions públiques o entitats privades que tinguin per objecte la conservació, promoció i difusió de la cultura cinematogràfica i del patrimoni fílmic o documental cinematogràfic.

ARTICLE 44. OBRES CINEMATOGRÀFIQUES I AUDIOVISUALS D'IMPORTÀNCIA ARTÍSTICA I HISTÒRICA

1. L'Institut Català de les Indústries Culturals pot instar, d'ofici o a sol·licitud de terceres persones, la catalogació o la declaració com a bé cultural d'interès nacional del suport de les obres cinematogràfiques i audiovisuals i del material fílmic de qualsevol mena que tinguin importància artística i històrica.

2. L'Administració de la Generalitat de Catalunya gaudeix dels drets de tempteig i retracte sobre els béns mobles cinematogràfics o audiovisuals que, per la seva importància artística i històrica, siguin catalogats o declarats béns culturals d'interès nacional de conformitat amb allò previst a la Llei 9/1993, de 30 de setembre, del patrimoni cultural català.

ARTICLE 45. DIFUSIÓ DE LA CULTURA CINEMATOGRÀFICA AL SISTEMA EDUCATIU

1. Les administracions públiques, en l'àmbit de les seves respectives competències, han de promoure l'accessibilitat dels productes cinematogràfics al sistema educatiu mitjançant programes de formació, de forma que els seus continguts puguin quedar integrats en aquest.

2. L'Institut Català de les Indústries Culturals i el Departament de l'Administració de la Generalitat de Catalunya competent en matèria d'educació, en exercici de les seves competències, han de formalitzar convenis de col·laboració amb l'objectiu de:

- a) Crear nous públics.
- b) Facilitar l'accés a la cultura cinematogràfica.
- c) Desenvolupar la cultura cinematogràfica.
- d) Potenciar activitats de formació vinculades a la imatge que ajudin a entendre i analitzar el seu entorn audiovisual.
- e) Promoure el coneixement del cinema en versió original catalana o occitana en la seva variant aranesa.

SECCIÓ 2ª. DE LA FILMOTECA DE CATALUNYA

ARTICLE 46. FILMOTECA DE CATALUNYA

1. La Filmoteca de Catalunya ha de vetllar per la preservació i difusió del patrimoni audiovisual i de la cultura cinematogràfica mitjançant, entre d'altres activitats pròpies, la conservació i restauració de negatius originals, nous suports fílmics, materials intermedis, còpies, fotografies, músiques, llibres, revistes, cartells i documents cinematogràfics de qualsevol tipologia, així com de peces de museu pertanyents a la història del cinema o altres materials.

2. La Filmoteca de Catalunya té com a funcions pròpies la recuperació, preservació, catalogació i restauració del patrimoni fílmic i documental, així com la investigació i el suport a la difusió de la cultura cinematogràfica amb especial atenció a la producció i la cultura cinematogràfica catalana.

CAPÍTOL 6. RÈGIM SANCIONADOR

ARTICLE 47. NORMATIVA APLICABLE

El règim d'infraccions i sancions previst en aquesta Llei s'ha d'ajustar a allò que estableix la Llei 30/1992, de 26 de novembre, de règim jurídic de les administracions públiques i del procediment administratiu comú, i a la normativa sobre el procediment sancionador d'aplicació als àmbits de competència de la Generalitat.

ARTICLE 48. COMPETÈNCIA INSPECTORA

1. Correspon al Departament de l'Administració de la Generalitat de Catalunya competent en cultura la inspecció i el control del compliment de les obligacions previstes en aquesta Llei i qualsevol altra que sigui aplicable.

2. El Departament esmentat pot comptar amb la col·laboració d'altres entitats per a exercir les funcions d'inspecció i control.

ARTICLE 49. COMPETÈNCIA SANCIONADORA

1. Els procediments sancionadors s'inicien sempre d'ofici, per acord de l'òrgan competent, bé a iniciativa pròpia o com a conseqüència d'una ordre superior, petició raonada d'altres òrgans o per denúncia.

2. Correspon al Departament de l'Administració de la Generalitat de Catalunya competent en matèria cultura la instrucció dels procediments sancionadors.

3. En l'àmbit de les competències de la Generalitat de Catalunya, correspon a la persona titular del Departament competent en cultura la resolució dels procediments sancionadors.

ARTICLE 50. INFRACCIONS

Les infraccions de les obligacions previstes en aquesta Llei es classifiquen en molt greus, greus i lleus.

1. Són infraccions molt greus:

a) L'incompliment de la quota de pantalla en percentatge superior al 60 per 100, referit al número de sessions d'exhibició de pel·lícules comunitàries que correspon projectar a cada sala en aplicació de la normativa estatal.

b) L'incompliment de l'obligació de distribució en percentatge igual o superior al 15 per 100, referit al número de còpies doblades i subtitulades al català que cal distribuir en aplicació d'allò previst a l'article 18.

c) L'incompliment de les disposicions de l'article 13.2, 13.3 i 23 relatives a pel·lícules i sales «X».

d) Les conductes tipificades com a molt greus per la Llei 38/2003, de 17 de novembre, General de Subvencions i per la normativa catalana de subvencions.

e) L'incompliment de l'obligació prevista a l'article 17.1.c), relativa a la inclusió de la versió catalana en el menú lingüístic de determinades obres per a la seva distribució mitjançant canals diferents a la projecció en sales d'exhibició.

f) La falsedat o manipulació de les dades de rendiment de les obres cinematogràfiques reflectides a les declaracions a què es refereix l'article 21.

2. Són infraccions greus:

a) L'incompliment de la quota de pantalla en percentatge igual o inferior al 60 per 100 i superior al 30 per 100, referit al número de sessions d'exhibició de pel·lícules comunitàries que correspon projectar a cada sala en aplicació de la normativa estatal.

b) L'incompliment de l'obligació de distribució en percentatge superior al 5 per 100 i inferior al 15 per 100, referit al número de còpies doblades i subtitulades al català que cal distribuir en aplicació d'allò previst a l'article 18.

c) Les conductes tipificades com a greus per la Llei 38/2003, de 17 de novembre, General de Subvencions i per la normativa catalana de subvencions.

d) Comercialitzar o difondre obres cinematogràfiques o audiovisuals sense que hagin estat objecte de qualificació per grups d'edat, d'acord amb l'article 12.

e) L'incompliment, per acció o omissió, de les obligacions d'utilització de bitllets reglamentaris i emissió de declaracions a què es refereix l'article 21 quan impedeixin el control del rendiment de les obres cinematogràfiques exhibides i els endarreriments injustificats en la remissió de les declaracions esmentades superiors a un mes sobre els terminis que s'estableixin reglamentàriament.

3. Són infraccions lleus:

a) L'incompliment de la quota de pantalla en percentatge igual o inferior al 30 per 100, referit al número de sessions d'exhibició de pel·lícules comunitàries que correspon projectar a cada sala en aplicació de la normativa estatal.

b) L'incompliment de l'obligació de distribució en percentatge igual o inferior al 5 per 100, referit al número de còpies doblades i subtitulades al català que cal distribuir en aplicació d'allò previst a l'article 18.

c) Les conductes tipificades com a lleus a la Llei 38/2003, de 17 de novembre, General de Subvencions i a la normativa catalana de subvencions.

d) L'incompliment, per acció o omissió, de les obligacions previstes a l'article 13.1 relatives a la publicitat de la qualificació de les obres cinematogràfiques i audiovisuals.

e) L'incompliment de les obligacions d'inscripció i notificació relatives al Registre d'Empreses audiovisuals de Catalunya a què es refereix l'article 10.

f) Els incompliments, per acció o omissió, de les obligacions relatives al control del rendiment de les obres cinematogràfiques exhibides quan no siguin infracció molt greu o greu.

ARTICLE 51. SANCIONS

1. Les infraccions previstes a l'article 50, tret de les previstes a les lletres b) dels apartats 1, 2 i 3, s'han de sancionar:

a) Les molt greus, amb multa de fins a 75.000 euros.

b) Les greus, amb multa de fins a 40.000 euros.

c) Les lleus, amb amonestament o multa de fins a 4.000 euros.

2. Les infraccions previstes a les lletres b) dels apartats 1, 2 i 3 de l'article 50 s'han de sancionar d'acord amb els criteris següents:

a) En el supòsit d'infracció molt greu, amb multa de fins a 5.000 euros per còpia distribuïda amb incompliment de l'obligació de distribució.

b) En el supòsit d'infracció greu, amb multa de fins a 3.000 euros per còpia distribuïda amb incompliment de l'obligació de distribució.

c) En el supòsit d'infracció lleu, amb multa de fins a 1.000 euros per còpia distribuïda amb incompliment de l'obligació de distribució.

Aquestes sancions s'han d'augmentar amb l'import resultant de multiplicar el rendiment mig obtingut per totes les còpies distribuïdes pel número de còpies distribuïdes amb incompliment de l'obligació de distribució.

3. Les infraccions tipificades a la Llei 38/2003, de 17 de novembre, General de Subvencions i a la normativa catalana de subvencions s'han de sancionar d'acord amb allò previst a aquestes.

ARTICLE 52. GRADUACIÓ DE LES SANCIONS

Qualificades les infraccions, les sancions previstes a l'article 51 s'han de graduar en atenció a les circumstàncies següents:

- a) La naturalesa del perjudici causats.
- b) L'existència d'intencionalitat o negligència de l'infractor o infractora.
- c) La reincidència en infraccions prèviament sancionades.
- d) El percentatge de la infracció en el cas de les infraccions previstes a les lletres a) i b) dels apartats 1, 2 i 3 de l'article 50.
- e) En el seu cas, la recaptació de la sala i nombre d'habitants de la població.

ARTICLE 53. EXECUCIÓ DE LES SANCIONS

L'execució de les resolucions sancionadores que posin fi a la via administrativa correspon al Departament de l'Administració de la Generalitat de Catalunya competent en cultura.

DISPOSICIONS ADDICIONALS

DISPOSICIÓ ADDICIONAL PRIMERA. ACCÉS A LES OBRES CINEMATogrÀFIQUES PER A LES PERSONES AMB DISCAPACITAT

1. Les administracions públiques, en l'àmbit de les seves competències, han de promoure l'accessibilitat a les obres cinematogràfiques de les persones amb discapacitat física o sensorial, vetllant per un ús regular, normalitzat i sense discriminació dels mitjans audiovisuals.

2. Els ajuts d'impuls a la recerca, el desenvolupament i la innovació han de tenir en compte com a requisit d'accés la incorporació de sistemes d'audiodescripció per a persones amb discapacitat visual, així com un sistema de subtítol especial que permeti la comprensió de les obres cinematogràfiques per part de persones sordes i amb discapacitat auditiva.

En la concessió d'ajuts a la distribució en sales d'exhibició s'ha de valorar específicament la incorporació de sistemes que facilitin l'accés a les obres cinematogràfiques per a les persones amb discapacitat.

3. L'Institut Català de les Indústries Culturals ha de col·laborar amb els òrgans de les administracions públiques o entitats privades que, entre d'altres, tinguin com a objectiu impulsar propostes d'acció i de millora relatives a la situació i progressos de l'accessibilitat de les obres cinematogràfiques a les persones amb discapacitat.

4. Les empreses titulars de sales d'exhibició o les finestres d'exhibició d'obres cinematogràfiques i audiovisuals que disposin de pàgina o lloc web d'Internet han d'informar a través d'aquest mitjà sobre les condicions d'accessibilitat tant del recinte com de les obres cinematogràfiques i audiovisuals que exhibeixin, per tal que les potencials persones usuàries puguin conèixer aquesta informació amb la suficient antel·lació.

Així mateix, s'ha de promoure que les sales d'exhibició disposin d'espais reservats per a persones que utilitzin cadira de rodes o que tinguin algun tipus de discapacitat física que els impedeixi acomodar-se a les butaques de les sales.

DISPOSICIÓ ADDICIONAL SEGONA. COMPETÈNCIES DEL CONSELL NACIONAL DE LA CULTURA I DE LES ARTS

Les previsions d'aquesta Llei s'han d'aplicar sens perjudici de les competències que corresponen al Consell Nacional de la Cultura i de les Arts.

DISPOSICIÓ ADDICIONAL TERCERA. INFORME SOBRE LA MILLORA DE LA QUALITAT, LES GARANTIES I L'OCUPACIÓ DELS TREBALLADORS I TREBALLADORES DELS SECTORS CINEMATogrÀFIC I AUDIOVISUAL

El Govern, en el termini d'un any des de l'entrada en vigor d'aquesta Llei, ha d'impulsar, en el marc de la Comissió de convenis col·lectius del Consell de Relacions Laborals de Catalunya, l'elaboració d'un estudi sobre la negociació col·lectiva en l'àmbit cinematogràfic i audiovisual amb la finalitat de conèixer l'estructura o mapa de la negociació col·lectiva del sector i les condicions de treball aplicables a les persones treballadores que hi presten serveis, per a la millora de la qualitat, les garanties i l'ocupació d'aquestes persones.

DISPOSICIÓ ADDICIONAL QUARTA. FORMALITZACIÓ DE L'ACORD MARC PER AL FOMENT DE LA INDÚSTRIA CINEMATogrÀFICA I AUDIOVISUAL

El primer Acord Marc per al Foment de la Indústria Cinematogràfica i Audiovisual previst a l'article 7 s'ha de formalitzar dintre dels tres mesos següents a l'entrada en vigor de la present Llei.

DISPOSICIÓ TRANSITÒRIA

DISPOSICIÓ TRANSITÒRIA ÚNICA. VIGÈNCIA TEMPORAL DEL DECRET SOBRE RÈGIM ADMINISTRATIU DE LA CINEMATOGRAFIA I L'AUDIOVISUAL

Mentre no es produeixi el desenvolupament reglamentari d'aquesta Llei i en tot allò que no s'oposi a les seves previsions, manté la seva vigència el Decret 267/1999, de 28 de setembre, sobre règim administratiu de la cinematografia i l'audiovisual.

DISPOSICIÓ DEROGATÒRIA

DISPOSICIÓ DEROGATÒRIA ÚNICA

Queden derogades totes les disposicions d'igual o inferior rang normatiu que s'oposin o contradiguin allò establert en aquesta Llei i, en especial, els preceptes següents de la Llei 22/2005, de 29 de desembre, de la Comunicació Audiovisual de Catalunya:

- a) Articles 120, 123 i 125.1.
- b) L'incís final «a què es refereix l'apartat 1» de l'article 125.2.

DISPOSICIONS FINALS

DISPOSICIÓ FINAL PRIMERA. HABILITACIÓ PER AL DESVOLUPAMENT NORMATIU

S'habilita al Govern per dictar les disposicions reglamentàries que siguin necessàries per al desenvolupament d'aquesta Llei, amb consulta prèvia del sector cinematogràfic i audiovisual.

DISPOSICIÓ FINAL SEGONA. CREACIÓ D'UN IMPOST PER A DOTAR EL FONS DE FOMENT DE L'EXHIBICIÓ

El Govern ha de trametre al Parlament un Projecte de llei per crear un impost per a dotar el Fons de foment de l'exhibició en el termini d'un any des de l'entrada en vigor de la present Llei.

Els subjectes passius de l'impost seran les empreses exhibidores. S'ha de calcular sobre la base dels rendiments obtinguts del preu dels bitllets d'entrada de pel·lícules exhibides en versió doblada recaptats per les sales d'exhibició cinematogràfica.

DISPOSICIÓ FINAL TERCERA. ENTRADA EN VIGOR

Aquesta Llei entra en vigor als sis mesos de la seva publicació al *Diari Oficial de la Generalitat de Catalunya*.

ANTECEDENTS DEL PROJECTE DE LLEI

1. Acord del Govern de la Generalitat de 25 de novembre de 2008, pel qual s'aprova la memòria prèvia a l'inici de la tramitació de l'Avantprojecte de Llei del cinema de Catalunya.

2. Proposta de bases per a la llei del cinema de Catalunya.

3. Estudi preliminar de la Direcció General de Defensa de la Competència sobre les propostes legislatives.

4. Estudi preliminar de l'Institut d'Estudis Autònoms sobre mesures de foment del doblatge en llengua catalana i sobre la regulació de l'exhibició de cinema europeu en territori català.

5. Estudi preliminar del Departament d'Economia i Finances sobre la creació d'un tribut per l'exhibició de llargmetratges en versió doblada.

6. Versió inicial de l'Avantprojecte de llei i memòria justificativa.

7.- Memòria econòmica i nota complementària a la memòria econòmica.

8. Informe d'impacte regulatori.

9. Llista de disposicions afectades.

10. Taula de vigències.

11. Informe jurídic preliminar.

12. Extracte d'acta del Consell Tècnic de 13-10-09 i versió aprovada.

13. Oficis d'audiència.

14. Edicte d'informació pública.

15. Informe d'impacte de gènere.

16. Nota d'observacions del Gabinet Jurídic.

17. Nota de resposta a les observacions del Gabinet Jurídic.

18. Informe de la Direcció General de Modernització de l'Administració.

19. Informe del Consell de l'Audiovisual de Catalunya.

20. Informe del Consell Nacional de la Cultura i de les Arts.

21. Informes del Departament d'Economia i Finances.

22. Al·legacions del tràmit d'audiència (1a part).

23. Al·legacions del tràmit d'audiència (2a part):

a) Escrit d'al·legacions de FEDICINE.

b) 2n escrit de FEDICINE.

c) Escrit d'al·legacions del Gremi d'Empresaris de Cinemes de Catalunya.

d) Annex 1 de l'escrit del Gremi: dictamen del catedràtic de la UPF Oriol Amat.

e) Annex 2 de l'escrit del Gremi: informe de dades del català a l'exhibició cinematogràfica.

24. Al·legacions del tràmit d'informació pública

a) Escrits d'al·legacions (1a part).

b) Escrit d'al·legacions (2a part): d'ECOM.

25. Resposta a les al·legacions del tràmit d'audiència.

26. Resposta a les al·legacions del tràmit d'informació pública.
27. Resposta a les observacions dels informes preceptius.
28. Segon informe jurídic preliminar actualitzat.
29. Nota de resposta a l'informe del Consell de l'Audiovisual de Catalunya.
30. Nota de resposta a les al·legacions de FEDICINE i del Gremi d'Empresaris de Cinemes de Catalunya.
31. Oficis de tramesa de les respostes a les al·legacions presentades.
32. Segona nota d'observacions del Gabinet Jurídic.
33. Segon informe de la Direcció General de Pressupostos.
34. Certificat de la sessió del Consell Tècnic d'1.12.09 i versió aprovada.
35. Nota de resposta a les observacions del Gabinet Jurídic.
36. Dictamen del Consell de Treball, Econòmic i Social.
37. Informe jurídic final.
38. Nota de resposta al Dictamen del Consell del Treball, Econòmic i Social.
39. Certificat de la sessió del Consell Tècnic de 5-1-2010, i versió aprovada.
40. Nova memòria econòmica.
41. Tercer informe de la Direcció General de Pressupostos.
42. Versió aprovada pel Govern en la sessió de 12-1-2010.

N. de la R.: Els antecedents del Projecte de Llei poden ésser consultats a l'Arxiu del Parlament.

Tramitació pel procediment d'urgència

Sol·licitud: Govern de la Generalitat (reg. 64585).

Tràmits afectats: des de l'inici de la tramitació.

Reducció de terminis: a la meitat del que són fixats amb caràcter ordinari.

Acord: Mesa del Parlament, sessió del 19.01.2010.

Termini de presentació d'esmenes a la totalitat

Termini: atesa la tramitació d'urgència acordada, 5 dies hàbils (del 21.01.10 al 27.01.10).

Finiment del termini: 28.01.10; 9:30 hores.

Acord: Mesa del Parlament, sessió del 19.01.2010.

Projecte de llei de mesures en matèria d'ocupació pública

Tram. 200-00083/08

Text presentat

Reg. 64636 / Admissió a tràmit:

Mesa del Parlament, 19.01.2010

A LA MESA DEL PARLAMENT

Laia Bonet Rull, Secretària del Govern de la Generalitat de Catalunya,

CERTIFICO : Que en la sessió del Govern de la Generalitat de Catalunya celebrada el dia d'avui, s'ha pres, entre d'altres, l'acord que es reproduïx a continuació:

«A proposta del Conseller de Governació i Administracions Públiques s'aprova l'Avantprojecte de Llei de mesures en matèria d'ocupació pública i s'autoritza l'esmentat Conseller perquè el presenti al Parlament, tot sol·licitant la seva tramitació pel procediment d'urgència.»

I perquè consti i als efectes oportuns, lliuro el present certificat a Barcelona, el dotze de gener de dos mil deu.

Barcelona, 12 de gener de 2010

Laia Bonet Rull

Secretària del Govern de la Generalitat

PROJECTE DE LLEI DE MESURES EN MATÈRIA D'OCUPACIÓ PÚBLICA

EXPOSICIÓ DE MOTIUS

Aquesta Llei de mesures pretén començar a assentar les bases del procés de modernització de l'ocupació pública catalana mitjançant l'elaboració d'un nou model que, adaptat als requeriments i exigències de l'actual entorn socioeconòmic català, sigui capaç de garantir, en termes d'eficàcia i eficiència, una millor prestació dels serveis públics a la ciutadania del nostre país.

La presència d'un nou marc normatiu en matèria d'ocupació pública, tant a escala autonòmica com estatal, permet disposar d'un escenari molt més favorable per a la construcció d'un model homogeni i integrat d'ocupació pública per a la totalitat de les administracions públiques catalanes, que és un dels objectius primordials d'aquesta Llei.

L'article 136 de l'Estatut d'autonomia de Catalunya atribueix a la Generalitat la competència exclusiva en matèria de règim estatutari del personal al servei de les administracions públiques catalanes i sobre l'ordenació i l'organització de la funció pública, sens perjudici de la competència compartida sobre el desenvolupament dels principis ordenadors, l'adquisició i pèrdua de la condició de funcionari, les situacions administratives i els drets, els deures i les incompatibilitats del personal al servei de les administracions públiques. En aquest sentit, el marc estatutari de referència ha modificat substancialment el règim competencial en matèria d'ocupació pública, atorgant un major marge de configuració normativa al legislador català.

Així mateix, també s'ha produït un canvi d'importància en la normativa bàsica reguladora de l'ocupació pública. La Llei 7/2007, de 12 d'abril, de l'Estatut bàsic de l'empleat públic, ha incorporat innovacions de notable profunditat i complexitat i, en gran part dels seus manaments, ha deixat oberta la possibilitat de configurar polítiques pròpies de personal, ampliant espais per a l'autonomia organitzativa de les administracions públiques, principalment en aspectes que afecten elements estructurals i d'ordenació, així com els que s'ocupen de la carrera professional i el sistema retributiu. D'especial interès resulta la disposició addicional segona de l'esmentat Estatut bàsic, que garanteix expressament les posicions singulars reconegudes estatutàriament en matèria del sistema institucional, competències exclusives i compartides sobre funció pública i autoorganització, posicions singulars que en el cas de Catalunya són especialment significatives a l'empareda de l'Estatut d'autonomia, la qual cosa fa que els seus títols competencials operin amb molta més intensitat davant algunes de les previsions de la normativa bàsica estatal.

El repte d'afrontar la reforma de l'ocupació pública en les administracions catalanes requereix una visió estratègica de futur i una certa progressivitat en la implementació dels canvis de manera que prèviament es pugui consolidar un escenari estable capaç d'assumir les conseqüències que implica una reforma d'aquest abast. És per aquest motiu que esdevé inajornable disposar d'un seguit de mesures que incideixin sobre l'actual sistema d'ocupació pública que manifestin clarament que el procés de modernització de l'ocupació pública catalana, si bé de manera progressiva, s'està començant a produir. En conseqüència, aquesta Llei de mesures, si bé desplega alguns dels àmbits de la normativa bàsica, no pretén consolidar definitivament el nou model català d'ocupació pública sinó que tracta d'incorporar-hi determinades mesures que esdevindran crucials en aquest procés de reforma: d'una banda, conformaran els fonaments necessaris sobre els quals s'assentaran gran part dels elements substantius del nou model d'ocupació pública –ordenació i estructura– i d'altra banda, són

matèries sobre les quals calia intervenir amb certa immediatesa –selecció i reclutament– per tal de propiciar un element de canvi substancial.

En síntesi, les mesures que s'incorporen tenen caràcter parcial però faciliten el trànsit entre el sistema fins ara vigent i el que ha d'impulsar la Generalitat mitjançant l'aprovació d'una llei integral reguladora de l'ocupació pública catalana que substitueixi en la seva totalitat l'actual marc normatiu.

En aquest procés gradual de canvi, aquesta Llei incideix principalment sobre tres grans camps de l'ocupació pública: els instruments d'ordenació i estructura, el reclutament i la selecció dels empleats públics i la mobilitat interadministrativa en el marc les administracions públiques catalanes.

El títol I de la Llei tracta el seu objecte i l'àmbit d'aplicació. L'àmbit d'aplicació pretén ser, d'acord amb l'actual marc estatutari, al més exhaustiu possible en consonància amb les competències que atribueix el vigent Estatut d'Autonomia de Catalunya. En aquest sentit, és destacable el fet que les competències estatutàries s'estenguin a qualsevol tipus de vincle, ja sigui funcionari, estatutari i laboral, si bé amb certes modulacions.

De conformitat amb la competència atribuïda per l'Estatut d'autonomia, la Llei és d'aplicació a totes les administracions públiques catalanes –Administració de la Generalitat, administracions locals catalanes i universitats públiques de Catalunya– i, en aquest sentit, cal destacar que les competències s'exerciten amb respecte absolut per l'autonomia local i universitària constitucionalment i estatutàriament garantides, la qual cosa no és obstacle perquè la Llei ofereixi un marc normatiu dotat d'uns mínims d'homogeneïtat dirigit principalment a procurar la millora del funcionament de les administracions públiques catalanes sota pautes comunes d'actuació. El text també comprèn totes les entitats de dret públic dependents o vinculades amb les administracions de referència, els consorcis interadministratius, així com les anomenades administracions independents.

Atesa la dificultat d'homogeneïtzar en un espai comú realitats tan diverses, en funció de la matèria l'àmbit d'aplicació és objecte de modulació; així, les mesures estrictament referides a l'estructura corporativa es circumscriuen al personal funcionari, amb exclusió del personal estatutari i docent no universitari, mentre que en matèria de principis i requisits d'accés l'àmbit d'aplicació de la norma s'estén a la totalitat del sector públic català.

S'estableixen especificitats respecte dels col·lectius de personal regulats per legislació sectorial específica, sense perdre de vista la vocació integradora de la Llei. Així mateix, al personal docent no universitari i al personal estatutari de l'Institut Català de la Salut els és d'aplicació supletòria la Llei, llevat dels aspectes referits a la mobilitat interadministrativa els quals no són en cap cas d'aplicació. També al personal del cos de mossos d'esquadra i al personal acadèmic de les universitats públiques la Llei els és d'aplicació supletòria, en defecte de regulació específica, mentre que al personal al servei del Parlament de Catalunya i al personal que

presta serveis en òrgans estatutaris la Llei només els és d'aplicació directa en cas de remissió expressa en la seva normativa pròpia.

Pel que fa al títol dedicat a l'ordenació i l'estructura de l'ocupació pública, s'ha de destacar que en aquesta matèria el legislador català té un ampli marge de configuració normativa tant pel que fa als instruments d'ordenació de l'ocupació pública com a la regulació dels cossos, escales o estructures similars de la funció pública pròpiament dita. Cal assenyalar, així mateix, que el desenvolupament de l'ordenació i l'estructura constitueix el fonament imprescindible sobre el qual s'assenten els elements essencials que han de conduir a la transformació de l'ocupació pública catalana, entre d'altres, la selecció, l'avaluació de l'acompliment, la mobilitat i la carrera professional.

El lloc de treball, que es configura com a unitat elemental de l'estructura organitzativa, esdevé l'eix vertebral del model que s'implanta. Es fa un esforç per definir el lloc de treball amb la màxima precisió possible sense oblidar que ha de ser suficientment flexible per facilitar la seva extensió a la totalitat de les administracions públiques catalanes. Així mateix, es consagra legalment una classificació de llocs de treball que, sense ser del tot innovadora, facilita considerablement el procés d'homologació de l'ordenació de l'ocupació pública catalana. En aquesta línia, es consolida el dret del personal a l'ocupació efectiva d'un lloc de treball i es delimita convenientment aquest element d'enorme flexibilitat que suposa la facultat d'assignar temporalment funcions i/o tasques diferents a les pròpies del lloc que s'ocupa.

Si el lloc de treball ha de ser la unitat bàsica estructural de l'ocupació pública, l'agrupació de llocs de treball ha de ser l'instrument clau per a la seva racionalització. Amb la consagració a nivell legal de l'agrupació de llocs de treball en àmbits funcionals s'aposta decididament per avançar cap a la millor adaptació del personal a les exigències derivades del lloc de treball que s'ha d'ocupar. Certament, la legislació bàsica ha facilitat que sigui possible institucionalitzar la figura dels àmbits funcionals com a agrupacions de llocs de treball i ara cal atorgar-los el protagonisme necessari perquè esdevinguin una eina clau en la selecció, la formació, la mobilitat, la provisió i la carrera professional del personal al servei de les administracions. En aquest sentit, el Govern, mitjançant el Decret 202/2008, de 14 d'octubre, pel qual es regulen els àmbits funcionals en l'Administració de la Generalitat de Catalunya, ha començat a avançar en la línia d'optimitzar l'assignació de les persones als llocs de treball. Tot i així, aquest sistema de racionalització es presenta com a voluntari per a les administracions públiques i té com un dels valors més destacables la flexibilitat, atès que, contràriament a les agrupacions de personal funcionari en estructures corporatives, la seva implementació no està reservada a la llei i permet, conseqüentment, una reacció molt més àgil davant les adequacions necessàries dels llocs de treball i les persones que els ocupen al mapa canviant dels requeriments en la prestació de serveis.

És destacable la voluntat de simplificar el contingut mínim de les relacions de llocs de treball amb la idea que

totes les administracions públiques catalanes disposin d'aquest instrument global d'ordenació i gestió dels seus recursos humans en un termini raonable. Paral·lelament i de manera complementària a les relacions de llocs de treball, es faculta les administracions perquè puguin elaborar instruments de gestió dels llocs de treballs dirigits principalment a flexibilitzar el sistema de gestió i adaptar-lo amb molta més facilitat a les seves necessitats organitzatives. Aquests instruments de gestió de llocs de treball se subjecten a les garanties de publicitat necessàries i, a més, en el cas que les administracions optin per no elaborar-los atenent el seu caràcter facultatiu, s'imposa que determinades característiques dels llocs de treball, sens dubte essencials, passin a ser exigides a la relació de llocs de treball, la qual cosa permet assegurar tant la dimensió garantista del sistema com la flexibilitat d'aquests instruments d'ordenació.

El capítol segon està referit als instruments de planificació de recursos humans com a eines decisives per a l'optimització i racionalització de l'ocupació pública, per la qual cosa s'ha cregut necessari incorporar la possibilitat d'elaborar plans estratègics de recursos humans en totes les administracions públiques. L'aposta per la planificació és decidida en l'àmbit de l'Administració de la Generalitat perquè normalitzar aquesta funció en la pràctica habitual administrativa suposa un avenç substancial en la gestió estratègica del personal. Així, la Llei estableix el contingut d'aquests plans i preveu la possibilitat d'incorporar un seguit de mesures que, en la línia dels plans d'ocupació, pretenen ajustar-se de la manera més precisa possible a les necessitats i a la realitat de les administracions catalanes.

Pel que fa a l'oferta d'ocupació pública, la norma projectada no incorpora novetats substantives; no obstant això, preveu un termini màxim de tres anys per a la seva execució i les conseqüències que ha de representar l'incompliment d'aquest termini. Es recull, igualment, la necessitat de centralitzar la informació de les ofertes d'ocupació pública per tal que, des d'una única instància, es faci publicitat conjunta a tot el territori català. En matèria de registres de personal es procura integrar tot el col·lectiu de personal que presta serveis en el sector públic i es realitza un esforç de coordinació en el sentit d'impulsar la determinació de continguts mínims i comuns dels registres, circumstància que ha de facilitar, sens dubte, la mobilitat interadministrativa, i es crea un registre general de l'ocupació pública catalana amb finalitats exclusivament estadístiques i informatives.

La regulació de l'estructura que incorpora la Llei certament pot ser qualificada d'innovadora. Atès que les competències de la Generalitat de Catalunya en aquest àmbit són de naturalesa exclusiva, i en atenció a la necessitat d'establir una normativa d'aplicació comuna, aquesta Llei obre una nova via en el procés d'articulació d'un sistema de funció pública basat en pautes d'homogeneïtat amb la finalitat d'anar fent efectiu gradualment aquest procés de convergència dels grans subsistemes de funció pública que actuen a Catalunya en un sistema de funció pública comú i homogeneïtat. A aquest efecte, la Llei preveu que el personal funcionari s'agrupi en cossos, els quals es classifiquen en cossos d'administració general i cossos d'administració espe-

cial, i, dins d'aquests i en atenció a l'especialització de les funcions atribuïdes, poden agrupar-se en escales. Ambdues estructures es creen, modifiquen o suprimeixen per llei del Parlament. Els cossos es classifiquen en cossos d'administració general i cossos d'administració especial. Al personal funcionari dels cossos d'administració general els correspon la realització de funcions comunes a l'exercici de l'activitat administrativa, i al personal funcionari dels cossos d'administració especial, la realització de funcions pròpies d'una professió determinada o d'una titulació específica.

La Llei crea quatre grans cossos d'administració general de les administracions públiques catalanes en els quals s'integren els cossos generals actualment existents a l'Administració de la Generalitat, les diferents subescales de l'escala d'administració general de les administracions locals i les diferents escales d'administració i serveis de les universitats públiques catalanes. Amb la creació d'aquestes estructures es pretén, d'una banda, racionalitzar el mapa de cossos que serveixen a l'exercici de funcions comunes a l'activitat pròpiament administrativa i, d'altra banda, establir el marc general de convergència dels actuals sistemes estructurals vigents a Catalunya en un sistema homologable mitjançant les corresponents integracions. Com a garantia en aquest procés d'homologació corporativa es faculta el Govern de la Generalitat per establir el quadre de competències mínimes exigibles per a l'ingrés als cossos d'administració general. Evidentment, aquest procés de convergència estructural es duu a terme amb respecte a l'autonomia local i universitària, ja que respectant aquestes línies d'estructura comunes i genèriques, cada administració podrà fer ús de les especialitats o estructures pròpies. Es regulen també els cossos especials de l'Administració de la Generalitat, però es deixen al marge els processos de convergència estructural en l'àmbit dels cossos i escales d'administració especial, mesura que requereix d'una anàlisi més exhaustiva per dur-la a la pràctica sense possibles disfuncions.

Amb la institucionalització de la figura de les agrupacions de llocs de treball, s'entén que ja no és necessari superposar un nou enquadrament en el marc dels cossos generals, per la qual cosa en l'Administració de la Generalitat no es preveu la possibilitat de crear escales dins els cossos generals. La Llei també preveu la possibilitat excepcional que les administracions puguin crear agrupacions de funcionaris per a l'ingrés en les quals no s'exigeixi estar en possessió de cap de les titulacions previstes en el sistema educatiu. Amb la finalitat d'adaptar el sistema estructural a les noves realitats, en l'àmbit de la Generalitat s'opta per declarar a extingir l'agrupació de funcionaris de suport administratiu, els quals constituïen el cos subaltern d'administració de la Generalitat.

El títol III de la Llei té per objecte la selecció i el reclutament de personal, una de les matèries nuclears de qualsevol política de personal. L'esmentat títol s'estructura en tres capítols: el primer s'ocupa dels principis i requisits d'accés a l'ocupació pública catalana, el segon regula el reclutament i la selecció d'empleats públics, i el tercer, els òrgans de reclutament i selecció. La principal finalitat és articular de manera equilibrada el principi

de mèrit, que garanteix l'accés dels millors candidats, i la flexibilitat, que tracta d'eliminar qualsevol rigidesa perjudicial per a l'eficàcia i l'eficiència dels processos.

Pel que fa als principis d'accés, cal assenyalar que s'estenen a tot el personal del sector públic català i en destaquen, a més dels constitucionalment reconeguts, el caràcter obert dels processos, la garantia de la lliure concurrència, l'especialització i professionalització dels membres dels òrgans de selecció i reclutament, i l'agilitat, la publicitat i la proporcionalitat en la valoració dels mèrits. Quant als requisits d'accés, s'ha de destacar l'acreditació del coneixement de la llengua catalana en el grau adequat a les funcions pròpies del lloc objecte de la convocatòria.

Pel que fa a l'accés a l'ocupació pública catalana de les persones amb discapacitat, a més de la reserva d'una quota no inferior al 5% de les vacants, es preveu que les places reservades no cobertes puguin acumular-se a la següent oferta pública. S'estableix, així mateix, la necessitat que les administracions públiques incentivin la participació de les persones d'aquest col·lectiu, principalment mitjançant cursos de preparació específics. S'adopten, igualment, una sèrie de mesures de discriminació positiva en l'accés adreçada a persones amb dificultat d'inserció laboral i amb especials dificultats d'accés al mercat de treball.

Cal destacar que es preveu per primera vegada la possibilitat que les administracions públiques catalanes utilitzin un sistema de reclutament per poder captar candidats a l'ocupació pública amb perfils d'excel·lència i poder igualment satisfer de manera òptima i àgil les necessitats de personal temporal en les administracions públiques catalanes mitjançant la constitució de relacions de reserves de personal. En aquests processos de reclutament s'estableix l'obligatorietat de realitzar, com a mínim, proves de coneixements o bé proves pràctiques d'avaluació de competències a fi de preservar el rigor en el procés de reclutament de candidats. Així mateix, cal destacar especialment que la superació d'un procés de reclutament pot ser objecte de valoració com a mèrit en la fase de concurs dels processos selectius d'accés al cos, escala o categoria corresponent o bé podrà comportar l'exempció de determinades proves selectives, en determinades condicions. Es faculta l'Escola d'Administració Pública de Catalunya per dur a terme convocatòries periòdiques de processos de reclutament de totes les administracions públiques catalanes i entitats del sector públic autonòmic i local de Catalunya, facultat que depèn de la subscripció dels corresponents convenis. Ara bé, també s'admet la possibilitat que les administracions públiques catalanes puguin establir els seus propis processos de reclutament, comptant sempre amb la presència d'un membre acreditat per l'Escola d'Administració Pública de Catalunya com a garantia d'un reclutament realitzat sota pautes de professionalitat.

Es posen a disposició de les administracions un seguit d'instruments de selecció per tal que els gestors de personal puguin emprar els que millor s'ajusten al perfil del lloc de treball a cobrir i permetin predir la màxima idoneïtat dels futurs ocupants.

S'institucionalitza, així mateix, un període de prova, d'una durada mínima de tres mesos, el qual serà d'obligat compliment un cop superades les diferents fases del procés selectiu i consistirà a desenvolupar funcions pròpies del lloc de treball adjudicat sota la supervisió d'una persona acreditada a aquest efecte per l'Escola d'Administració Pública de Catalunya. Aquest període de prova s'instaura amb el propòsit de facilitar la detecció dels casos en què s'adverteix, objectivament i amb absoluta claredat, que l'aspirant no s'adapta al lloc o a la mateixa organització. La formació selectiva es reforça i s'exigeix per a l'accés als cossos i escales dels grups superiors de titulació.

S'estableixen com a sistemes selectius, tant per a personal funcionari com per a personal laboral fix, els d'oposició i de concurs-oposició, i aquest darrer és el sistema normal d'accés. El sistema de concurs esdevé excepcional per a l'accés a la condició de personal laboral, mentre que en el sistema de concurs-oposició es fa especial èmfasi en la proporcionalitat del pes dels mèrits dins la valoració global i s'estableixen altres garanties amb la finalitat última de preservar el principi d'igualtat en l'accés. S'ha de ser conscient que el sistema selectiu de concurs no sempre ofereix les garanties d'igualtat necessàries, atès que la mera valoració de mèrits acreditats en relació amb un barem determinat sovint ha estat utilitzada en la pràctica per consolidar ocupacions temporals no subjectes a un rigorós sistema competitiu; per això l'experiència aconsella la limitació d'aquest sistema de selecció a determinats supòsits excepcionals.

En aquesta línia i d'acord amb la doctrina jurisprudencial consolidada a aquest efecte, la mateixa Llei instaura una sèrie de garanties per reduir als termes més justos la valoració dels mèrits per serveis prestats en els processos selectius pel sistema de concurs-oposició.

Pel que fa a la composició dels òrgans de reclutament i selecció, la Llei aposta per garantir al màxim la imparcialitat i l'objectivitat en l'acompliment de les seves funcions i apostar decididament per la seva professionalització i especialització. Així, es regulen els requisits dels membres que poden constituir-los, incidint especialment en el fet que no en poden formar part el personal eventual, interí, laboral indefinit no fix o temporal, d'elecció o designació política, els òrgans unitaris de representació del personal així com els representants de sindicats, d'associacions de funcionaris o de col·legis professionals que actuïn en representació o per compte d'aquestes organitzacions o entitats. Per tal de garantir la professionalitat, es preveu que dues terceres parts dels membres de qualsevol òrgan de selecció hagin de recaure en persones acreditades a aquest efecte per l'Escola d'Administració Pública de Catalunya, i es faculta les administracions per configurar òrgans de selecció i reclutament de caràcter permanent, amb la possibilitat d'atribuir als seus membres l'exercici exclusiu d'aquestes responsabilitats.

D'acord amb tot això, es pot concloure que s'ha reforçat notablement el paper de l'Escola d'Administració Pública de Catalunya en diferents àmbits de la selecció: en el reclutament, en el període de prova i en l'acreditació dels membres que han de formar part dels diferents

òrgans de selecció. Finalment, cal indicar que també s'ha posat èmfasi a aconseguir una millor difusió de la informació relativa als processos de reclutament i selecció en l'àmbit de totes les administracions públiques catalanes, per tal de facilitar a totes les persones que puguin estar-hi interessades un ràpid accés al ventall de processos que es convoquin o als processos de reclutament previstos.

Una de les matèries importants de la nova regulació és la referida a la mobilitat interadministrativa, que s'impulsa decididament en coherència amb el sistema integrat d'ocupació pública que es preveu. En aquest sentit, es defineixen els elements de l'ordenació i de l'estructura de l'ocupació pública amb la finalitat de facilitar la mobilitat interadministrativa en l'àmbit català. La Llei preveu que les administracions públiques catalanes disposin, com a mínim, d'un quinze per cent de llocs de treball oberts a la mobilitat en les seves relacions de llocs de treball, amb un mínim d'un tres per cent per grup de classificació o categoria professional, excepcionant d'aquesta obligació els municipis de dimensions reduïdes. Aquesta obertura ha de produir-se de manera gradual perquè pugui assolir-se en el termini de quatre anys a partir de l'entrada en vigor de la Llei.

Les disposicions addicionals del text contenen un seguit de previsions entorn al nou marc estructural i les respectives integracions, garantint a aquest efecte la funcionalitat dels títols universitaris vigents i algunes equivalències que s'ha entès necessari conservar. És destacable la voluntat d'extingir les agrupacions de suport administratiu a la Generalitat –antic cos subaltern– en consonància amb la realitat social, les actuals necessitats de les administracions i el caràcter de les funcions que tenen atribuïdes. També es reconeixen específicament les singularitats dels municipis de petites dimensions amb la finalitat d'excloure'ls de determinades obligacions legals, que resulten exorbitants en el context particular en què es mouen.

També s'ha considerat oportú apostar per les tècniques de reordenació del temps de treball connectades a les disponibilitats organitzatives i a la necessària adaptabilitat del sistema a les transformacions tecnològiques i socials en l'àmbit de les relacions laborals i, en aquest sentit, es reconeix expressament la figura del teletreball i es dona un nou impuls a la flexibilitat horària.

S'incorporen, així mateix, les previsions legals de les darreres normes generals en aquesta matèria d'aplicació a totes les administracions catalanes, ja que concreten supòsits com l'abast del dret de les dones a la mobilitat per motius de violència masclista o regulen la necessitat de disposar de protocols o normes per evitar qualsevol tipus d'assetjament, ja sigui laboral, sexual, per raó de sexe o orientació sexual.

Les disposicions modificatives posen al dia la normativa catalana en matèria de conciliació de la vida personal i laboral atès que ha estat afectada per l'aprovació de l'Estatut bàsic de l'empleat públic i també s'actualitza la normativa vigent en aquesta matèria als efectes de aclarir alguns aspectes que han donat lloc a interpretacions confuses i que provocaven inseguretats jurídica.

La present Llei és conscient del decisiu paper que ha de tenir la cooperació entre administracions públiques per a l'èxit del procés de reforma. La necessitat de coordinació normativa en aspectes comuns de l'ocupació pública catalana ha fet indispensable la creació de la Comissió de Coordinació de l'Ocupació Pública la qual, al marge de les funcions de proposta que li són atribuïdes, ha de configurar-se com a un òrgan d'intercanvi d'informacions i experiències amb el propòsit de millorar el sistema i les pràctiques de gestió de personal a totes les administracions públiques catalanes.

TÍTOL I. DISPOSICIONS GENERALS

ARTICLE 1. OBJECTE

Aquesta Llei té per objecte establir mesures sobre l'ocupació pública catalana en els àmbits següents:

- a) Ordenació i estructura de l'ocupació pública.
- b) Selecció i reclutament d'empleades i empleats públics.
- c) Mobilitat interadministrativa.

ARTICLE 2. ÀMBIT D'APLICACIÓ

1. Aquesta Llei és d'aplicació al personal funcionari, estatutari i laboral que presta serveis en les administracions públiques catalanes, de conformitat amb el que disposen els articles següents.

2. Als efectes d'aquesta Llei, s'entenen per administracions públiques catalanes:

- a) L'Administració de la Generalitat de Catalunya.
- b) Els ens locals de Catalunya.
- c) Les universitats públiques catalanes.
- d) Les entitats autònomes i entitats de dret públic de la Generalitat a què fan referència els capítols II i III del Decret legislatiu 2/2002, de 24 de desembre, pel qual s'aprova el Text refós de la Llei 4/1985, de 29 de març, de l'Estatut de l'empresa pública catalana.
- e) Els organismes autònoms de l'àmbit local.
- f) Les entitats de dret públic amb personalitat jurídica pròpia dependents o vinculades a les universitats públiques catalanes.
- g) Els consorcis amb participació majoritària, directa o indirecta, de les administracions públiques catalanes o de les entitats del seu sector públic.
- h) L'Agència Catalana de Protecció de Dades, la Comissió Jurídica Assessora i el Consell de Treball, Econòmic i Social de Catalunya.

3. Les disposicions relatives a cossos, escales i grups o subgrups de classificació a què fa referència el títol II d'aquesta Llei són d'exclusiva aplicació al personal funcionari, amb exclusió del personal estatutari i docent no universitari.

4. Els elements comuns d'ordenació de l'ocupació pública establerts al títol II són d'aplicació a les entitats

del sector públic de l'Administració de la Generalitat de Catalunya, sempre que els seus pressupostos es dotin ordinàriament en més d'un cinquanta per cent amb ingressos procedents d'aquesta o disposi de la majoria dels drets de vot en els seus òrgans de govern o patronats.

5. Els principis d'accés a l'ocupació pública catalana del capítol I del títol III d'aquesta Llei són d'aplicació a les entitats del sector públic de la Generalitat de Catalunya, de les entitats locals i, si escau, de les universitats públiques catalanes, sempre que els seus pressupostos es dotin ordinàriament en més d'un cinquanta per cent amb ingressos procedents d'aquestes o disposin de la majoria dels drets de vot en els seus òrgans de govern o patronats. La resta de preceptes capítol I del títol III també són aplicables a les entitats del sector públic de la Generalitat de Catalunya i de les universitats públiques catalanes.

6. En l'aplicació d'aquesta Llei es poden dictar normes específiques relatives al personal dels cossos de bombers i agents rurals, així com al personal dels serveis d'execució penal, investigador o amb funcions sanitàries o sociosanitàries i, en l'àmbit de les administracions locals, es reconeixen les peculiaritats dels membres de la policia local i del personal que realitza tasques de caràcter docent, sanitari i sociosanitari.

ARTICLE 3. PERSONAL AMB LEGISLACIÓ ESPECÍFICA

1. Les disposicions d'aquesta Llei només s'apliquen directament al personal funcionari i laboral al servei del Parlament de Catalunya, Síndic de Greuges, Sindicatura de Comptes, Consell de Garanties Estatutàries, Consell de l'Audiovisual de Catalunya i Oficina Antifrau de Catalunya, quan així es prevegi en la seva legislació específica.

2. El personal docent no universitari, el personal estatutari de l'Institut Català de Salut, el personal del cos de policia de la Generalitat-Mossos d'Esquadra i el personal acadèmic de les universitats públiques catalanes es regeix per la seva legislació sectorial específica i, supletòriament, pel que es preveu en aquesta Llei, llevat dels articles que es refereixen a la mobilitat interadministrativa.

TÍTOL II. MESURES EN MATÈRIA D'ORDENACIÓ I ESTRUCTURA DE L'OCUPACIÓ PÚBLICA

CAPÍTOL I. ELEMENTS COMUNS EN L'ORDENACIÓ DE L'OCUPACIÓ PÚBLICA

ARTICLE 4. EL LLOC DE TREBALL

1. El lloc de treball és la unitat elemental de l'estructura organitzativa de l'ocupació pública de les administracions públiques catalanes. Excepcionalment, poden existir llocs de treball de caràcter conjuntural o temporal sense naturalesa estructural.

2. El lloc de treball es defineix pel conjunt de funcions i tasques que, en un marc organitzatiu concret, condueixen a l'obtenció d'uns resultats.

3. Els llocs de treball de les administracions públiques catalanes es classifiquen en llocs de treball base, singulars i de comandament.

a) Són llocs de treball base els que no tenen atribuïdes funcions específiques més enllà de les que corresponen genèricament al cos, escala o categoria professional al qual s'adscriuen.

b) Són llocs de treball singulars els individualitzables de la resta atenent les especials característiques del perfil del lloc.

c) Són llocs de treball de comandament aquells als quals, a més de les funcions que tenen assignades, els correspon la direcció i organització de les funcions i tasques dels diversos llocs que en depenen jeràrquicament.

4. Els llocs de treball de les administracions públiques catalanes no es poden proveir de manera indistinta per personal funcionari i laboral ni tampoc per personal pertanyent a cossos, escales o categories professionals de diferents grups o subgrups de classificació.

ARTICLE 5. DRET A L'Ocupació EFECTIVA D'UN LLOC DE TREBALL

1. El personal al servei de les administracions públiques catalanes té dret a l'ocupació efectiva d'un lloc de treball.

2. Quan les necessitats del servei ho justifiquin, les administracions públiques catalanes poden assignar temporalment al seu personal funcions i/o tasques diferents a les corresponents al lloc de treball que ocupin, sempre que resultin adequades a la seva classificació o categoria professional i sense minva en les retribucions. Aquesta assignació de funcions i/o tasques té una limitació temporal de sis mesos i, en l'àmbit de l'Administració de la Generalitat de Catalunya, es circumscriu als centres de treball ubicats en la mateixa comarca.

ARTICLE 6. AGRUPACIÓ DE LLOCS DE TREBALL EN ÀMBITS FUNCIONALS

1. Les administracions públiques catalanes poden agrupar els seus llocs de treball en àmbits funcionals amb l'objectiu d'ordenar la selecció, formació, provisió de llocs de treball, carrera professional i mobilitat del personal.

2. Els àmbits funcionals són instruments d'organització dels recursos humans que consisteixen a agrupar llocs de treball amb funcions homogènies per a l'ocupació dels quals es requereix un perfil de competències professionals determinat per un conjunt de coneixements, destreses i actituds comunes.

3. El Govern, mitjançant decret i amb la proposta previa de la Comissió de Coordinació de l'Ocupació Pública de Catalunya, ha de definir determinades agrupacions de llocs de treball bàsiques o tipus de les administracions locals catalanes, a les quals aquestes poden acollir-se de manera total o parcial a través d'acord plenari i incorporar-les a la seva respectiva organització.

ARTICLE 7. RELACIONS DE LLOCS DE TREBALL

1. Les relacions de llocs de treball són l'instrument tècnic d'ordenació de la totalitat dels llocs de treball estructurals de cada administració pública.

2. Les administracions públiques catalanes han d'elaborar les relacions de llocs de treball d'acord amb el que es preveu en aquesta Llei.

3. Les relacions de llocs de treball han de contenir, com a mínim, els elements següents respecte de cada lloc de treball:

a) Denominació, unitat orgànica d'adscripció i localitat o sector territorial d'actuació.

b) Grup o subgrup de classificació o, en el cas del personal laboral, categoria professional.

c) Cos o escala d'adscripció i, si s'escau, àmbit funcional.

d) Tipus de lloc, sistema de provisió i, si escau, concreció de la mobilitat interadministrativa.

e) Retribucions complementàries, complements salarials o, si escau, assignació de mòduls o nivells retributius.

4. La creació, supressió i modificació dels llocs de treball s'ha de fer necessàriament mitjançant la relació de llocs de treball.

5. Les relacions de llocs de treball han de tenir oberts a la mobilitat interadministrativa un mínim del quinze per cent dels llocs de treball relacionats i, d'aquest percentatge, s'ha de reservar un mínim del tres per cent per grup o subgrup de classificació o categoria professional.

6. Les relacions de llocs de treball han de ser objecte de publicació oficial en el *Diari Oficial de la Generalitat de Catalunya* amb caràcter anual, sens perjudici de la publicitat de les successives actualitzacions mitjançant la seu electrònica corporativa.

ARTICLE 8. INSTRUMENTS DE GESTIÓ DELS LLOCS DE TREBALL

1. Les administracions públiques catalanes poden elaborar, de manera complementària a les relacions de llocs de treball, instruments de gestió dels llocs de treballs dirigits a flexibilitzar el sistema de gestió i adaptar-lo a les seves necessitats organitzatives.

2. Els instruments de gestió dels llocs de treball han de contenir, com a mínim i sempre que no formin part del contingut de la relació de llocs de treball, els elements següents respecte de cada lloc de treball:

a) Contingut funcional, llevat dels llocs de treball base.

b) Especialitat horària o règim de dedicació, amb concreció de la realització de jornades ordinàries, de dedicació especial o inferiors a l'ordinària.

c) Requisits exigits per a la seva ocupació, que es deriven del contingut funcional del lloc de treball i, si escau, del perfil de competències exigint per al seu acompliment.

3. Els llocs de treball de caràcter conjuntural o temporal de les administracions públiques catalanes es relacionen en l'instrument de gestió dels llocs de treball, on ha de constar, com a mínim, la seva denominació, durada prevista, enquadrament estructural o classificació professional i els requisits exigits per a l'ocupació.

4. Les administracions públiques catalanes que no elaborin instruments de gestió de llocs de treball han de incorporar a la respectiva relació de llocs de treball el contingut establert en l'apartat segon d'aquest article.

5. Els instruments de gestió dels llocs de treball han de ser objecte de publicació en la seu electrònica corporativa de l'administració corresponent. Aquesta publicació esdevé requisit d'eficàcia i validesa de la provisió, definitiva o temporal, dels llocs de treball.

ARTICLE 9. PLANTILLES PRESSUPOSTÀRIES

1. Les plantilles, com a instruments tècnics que vinculen la gestió del personal i la pressupostària, relacionen la totalitat de les places dotades pressupostàriament, classificades en grups i subgrups i, dins d'aquests, en cossos, escales o categories professionals, si s'escau.

2. Les plantilles s'han de publicar oficialment i de manera íntegra i es poden aprovar, com a annex de personal, juntament amb el pressupost.

3. L'aprovació i publicació de les plantilles pressupostàries no eximeix de l'obligació d'aprovar la relació de llocs de treball ni la substitueix.

CAPÍTOL II. INSTRUMENTS PER A LA PLANIFICACIÓ I ORDENACIÓ DELS RECURSOS HUMANS

ARTICLE 10. PLANIFICACIÓ DELS RECURSOS HUMANS

1. La planificació dels recursos humans en les administracions públiques catalanes té per objecte optimitzar i racionalitzar les organitzacions, mitjançant una adequada dimensió i distribució qualitativa i quantitativa d'efectius, amb la finalitat de procurar una prestació més eficaç i eficient dels serveis públics a la ciutadania i atendre adequadament els requeriments de la societat catalana.

2. En el marc de la planificació dels recursos humans de cada organització, les administracions públiques catalanes poden aprovar plans estratègics de recursos humans, els criteris generals dels quals s'han de negociar si afecten les condicions de treball. L'Administració de la Generalitat de Catalunya ha d'aprovar, com a mínim cada quatre anys, un pla estratègic de recursos humans.

3. Així mateix i en funció de les necessitats organitzatives, poden aprovar-se plans estratègics sectorials adreçats a col·lectius específics de personal o a àrees o sectors determinats de l'activitat administrativa.

4. Els plans estratègics de recursos humans han d'especificar el nombre òptim d'efectius per al compliment eficaç dels objectius de l'organització, la seva distribució per àmbits sectorials, la identificació d'àrees, sectors i/o perfils deficitaris o excedentaris, si s'escau, i la concre-

ció de les mesures previstes per atendre-les, així com la seva estimació en termes de cost-benefici.

5. Els plans estratègics de recursos humans de les diferents administracions públiques catalanes poden contenir, entre d'altres, les mesures següents:

a) Identificació de necessitats i excedents de personal durant el termini de vigència del pla, en especial, previsió i prioritització de departaments, àrees, sectors, funcions o territoris necessitats d'efectius.

b) Identificació de perfils professionals necessaris.

c) Sistemes d'organització del treball i de distribució del temps de treball.

d) Formes de cobrir vacants, incloent-hi la incorporació de recursos humans mitjançant l'oferta d'ocupació pública.

e) Mesures específiques de promoció interna, promoció professional i formació.

f) Mesures de foment de contractes de formació en pràctiques, així com incentius a l'excedència voluntària i a la jubilació anticipada o parcial.

g) Mesures per a la reassignació d'efectius i la mobilitat forçosa, així com programes d'ordenació de recursos humans per a la reassignació de personal a altres administracions públiques, d'acord amb els convenis que se subscriuguin a aquest efecte i amb garantia de formació adequada a les persones afectades.

h) Mecanismes de promoció de la mobilitat interadministrativa.

ARTICLE 11. OFERTA D'OCUPACIÓ PÚBLICA

1. L'oferta d'ocupació pública és l'instrument de planificació i d'ordenació que identifica les necessitats de recursos humans de les administracions públiques catalanes que han de proveir-se per mitjà de la incorporació de personal de nou ingrés a places dotades en els pressupostos.

2. Les administracions públiques catalanes han d'aprovar anualment, si s'escau, la seva oferta pública d'ocupació, que és objecte de publicació en el diari oficial corresponent i en la seva seu electrònica corporativa.

3. L'aprovació de l'oferta d'ocupació pública comporta l'obligació de convocar els corresponents processos selectius per cobrir les places previstes, i, si s'escau, fins a un deu per cent addicional. Les ofertes d'ocupació pública s'han d'executar en el termini màxim de dos anys des de la seva publicació i, en el cas que els processos selectius no es convoquin dins d'aquest termini màxim, les places afectades han de ser automàticament amortitzades, sense perjudici de les responsabilitats que, en el seu cas, se'n puguin derivar.

4. En les ofertes d'ocupació pública s'ha de fixar expressament el termini màxim per publicar a la convocatòria dels processos selectius que se'n deriven.

5. Els plans de recursos humans poden contenir previsions sobre l'aprovació d'ofertes d'ocupació pública par-

cials i les ofertes d'ocupació pública poden incorporar mesures per a la planificació dels recursos humans.

6. Les administracions públiques catalanes han de trametre electrònicament les seves ofertes d'ocupació pública al departament competent en matèria d'ocupació pública de la Generalitat, als efectes exclusivament estadístics i d'informació i difusió per via electrònica de la totalitat de places vacants ofertes per les diferents administracions públiques catalanes.

ARTICLE 12. REGISTRES DE PERSONAL

1. Les administracions públiques catalanes han de disposar d'un registre de personal en el qual hauran d'estar inscrites les dades administratives relatives a tot el personal amb independència de la seva relació d'ocupació.

2. Els registres de personal han d'incorporar informació agregada de tot el sector públic, incloent-hi les fundacions públiques i els consorcis amb participació majoritària, directa o indirecta, de les administracions públiques catalanes o de les entitats del seu sector públic.

3. Amb la proposta previa de la Comissió de Coordinació de l'Ocupació Pública de Catalunya, el Govern ha d'establir mitjançant decret els continguts mínims comuns dels registres de personal i els criteris o estàndards que han de permetre l'intercanvi homogeni de la informació entre les diferents administracions públiques catalanes.

4. Sens perjudici que cada administració pública disposi del seu propi registre de personal, el departament competent en matèria d'ocupació pública de la Generalitat ha de gestionar un registre general de l'ocupació pública de Catalunya amb finalitats exclusivament estadístiques i informatives sobre l'evolució i les característiques de l'ocupació en el sector públic català. Reglamentàriament s'ha de determinar el contingut i el procediment d'obtenció i difusió de dades estadístiques mitjançant el registre general de l'ocupació pública de Catalunya.

5. El personal al servei de les administracions públiques catalanes té dret a accedir lliurement al seu expedient individual i a les dades administratives que consten en els registres de personal, així com a l'obtenció de les certificacions corresponents. Les administracions públiques catalanes són responsables de l'ús, tractament i manteniment de les dades que consten en els registres de personal, d'acord amb el que disposa la normativa sobre protecció de dades de caràcter personal.

CAPÍTOL III. ESTRUCTURA DE LA FUNCIÓ PÚBLICA CATALANA

ARTICLE 13. COSSOS I ESCALES

1. El personal funcionari de les administracions públiques catalanes, en funció dels coneixements, les capacitats i les destreses comunes acreditades a través d'un procés selectiu, s'agrupa en cossos i, dins d'aquests i en atenció a l'especialització de les funcions atribuïdes, poden agrupar-se en escales.

2. Els cossos i escales es creen, modifiquen o suprimeixen per llei del Parlament de Catalunya o norma amb rang de llei.

3. Els cossos i escales es classifiquen en els grups i subgrups següents:

a) Grup A, subgrups A1 i A2. L'accés a cossos i escales classificats en aquest grup requereix una titulació universitària oficial de grau. Mitjançant llei del Parlament de Catalunya o norma amb rang de llei es podran exigir altres titulacions universitàries.

b) Grup B. L'accés a cossos i escales classificats en aquest grup requereix el títol de tècnic superior.

c) Grup C, subgrups C1 i C2. L'accés a cossos i escales classificats en el subgrup C1 requereix el títol de batxiller, tècnic o equivalent, i l'accés a cossos i escales classificats en el subgrup C2 requereix el títol de graduat en educació secundària obligatòria o equivalent.

4. Les lleis de creació de cossos i escales han de determinar:

a) La seva denominació.

b) El grup o subgrup de classificació i, en el seu cas, la titulació o titulacions concretes exigides per ingressar-hi.

c) Les funcions genèriques atribuïdes, sens perjudici de la seva concreció reglamentària posterior.

ARTICLE 14. COSSOS D'ADMINISTRACIÓ GENERAL I COSSOS D'ADMINISTRACIÓ ESPECIAL

1. Els cossos es classifiquen, d'acord amb les seves funcions, en cossos d'administració general i cossos d'administració especial.

2. Correspon al personal funcionari de les administracions públiques catalanes agrupat en els cossos d'administració general la realització de funcions comunes a l'exercici de l'activitat administrativa, ja siguin aquestes d'execució, control, gestió, inspecció, tràmit o suport.

3. Correspon al personal funcionari de les administracions públiques catalanes agrupat en cossos o escales d'administració especial l'exercici de determinades funcions vinculades a una professió determinada o per a les quals es requereixin titulacions específiques.

ARTICLE 15. COSSOS D'ADMINISTRACIÓ GENERAL DE LES ADMINISTRACIONS PÚBLIQUES CATALANES

1. Es creen els següents cossos d'administració general de les administracions públiques catalanes:

a) Cos superior d'administració general, grup de classificació A, subgrup A1. Correspon a aquest cos l'exercici de les funcions de direcció administrativa, gestió, elaboració d'estudis, informes i propostes, control i inspecció, assessorament i d'altres de superior nivell comunes a l'activitat administrativa.

b) Cos superior de gestió d'administració general, grup de classificació A, subgrup A2. Correspon a aquest cos l'exercici de les funcions administratives de gestió i exe-

cució de normativa i, en general, la col·laboració tècnica relacionada amb les funcions de nivell superior.

c) Cos de gestió administrativa, grup de classificació C, subgrup C1. Correspon a aquest cos l'exercici de les funcions de col·laboració administrativa derivades de la gestió administrativa de nivell superior, tramitació, preparació i comprovació de documentació, tasques ofimàtiques, manuals o de càlcul numèric, informació i atenció al públic i, en general, funcions similars o relacionades amb les anteriors.

d) Cos de gestió auxiliar, grup de classificació C, subgrup C2. Correspon a aquest cos l'exercici de les funcions d'auxili administratiu, arxiu, tasques ofimàtiques, despatx i registre de correspondència, transcripció, classificació i tramitació documental, manipulació bàsica d'equips d'oficina i registre, control d'accés a les oficines públiques així com informació al públic i, en general, funcions similars o relacionades amb les anteriors.

2. El Govern ha d'establir, mitjançant decret i amb la proposta previa de la Comissió de Coordinació de l'Ocupació Pública de Catalunya, les competències mínimes requerides per a l'ingrés en cada cos d'administració general en funció del grup i subgrup de classificació.

ARTICLE 16. COSSOS D'ADMINISTRACIÓ ESPECIAL DE L'ADMINISTRACIÓ DE LA GENERALITAT DE CATALUNYA

1. En l'àmbit de l'Administració de la Generalitat de Catalunya es creen els cossos especials següents:

a) Cos superior facultatiu, grup A, subgrup A1. Correspon a aquest cos l'exercici de les funcions específiques d'activitats professionals que comportin l'acompliment de tasques de caràcter superior de concepció, innovació, estudi, elaboració d'informes, control i inspecció, sempre que aquestes funcions i tasques estiguin vinculades a una o diverses professions o titulacions específiques.

b) Cos facultatiu, grup A, subgrup A2. Correspon al cos facultatiu l'exercici de les funcions de suport i col·laboració al cos superior facultatiu que siguin específiques d'activitats professionals que comportin l'acompliment de tasques de control, execució o inspecció, sempre que aquestes funcions i tasques estiguin vinculades a una o diverses professions o titulacions específiques.

c) Cos tècnic superior, grup B. Correspon al cos tècnic superior l'exercici de les funcions de suport i col·laboració al cos facultatiu o, en el seu cas, al cos superior facultatiu, que siguin específiques d'activitats professionals que comportin l'acompliment de tasques de control, inspecció o execució, sempre que aquestes funcions i tasques estiguin vinculades a una o diverses professions o titulacions específiques.

d) Cos tècnic especialista, grup C, subgrup C1. Correspon al cos tècnic especialista l'exercici de les funcions de suport i col·laboració al cos tècnic superior o, en el seu cas, al cos superior facultatiu o al cos facultatiu, que siguin específiques d'activitats professionals que comportin l'acompliment de tasques de control, inspecció o execució, sempre que aquestes funcions i

tasques estiguin vinculades a una o diverses professions o titulacions específiques.

e) Cos tècnic auxiliar, grup C, subgrup C2. Correspon al cos tècnic auxiliar l'exercici de les funcions de suport i col·laboració al cos tècnic especialista o, en el seu cas, al cos tècnic superior, que siguin específiques d'activitats professionals que comportin l'acompliment de tasques de control, inspecció o execució, sempre que aquestes funcions i tasques estiguin vinculades a una o diverses professions o titulacions específiques.

2. Així mateix, són cossos d'administració especial de l'Administració de la Generalitat, el cos d'advocacia de la Generalitat, el cos d'intervenció i Auditoria de la Generalitat, el cos superior d'inspecció i tècnica tributària de la Generalitat, el cos tècnic de valoració tributària de la Generalitat, el cos de subinspecció de Seguretat i Salut en el Treball, el cos de policia de la Generalitat-Mossos d'Esquadra, el cos de bombers de la Generalitat i el cos d'agents Rurals. Els grups de classificació i les funcions corresponents són determinades en la seva legislació específica.

ARTICLE 17. CREACIÓ D'ESCALES

En l'Administració de la Generalitat de Catalunya únicament es podran crear escales dins els cossos d'administració especial i mitjançant llei del Parlament de Catalunya o norma amb rang de llei.

ARTICLE 18. AGRUPACIONS DE FUNCIONARIS

Les administracions públiques catalanes poden crear excepcionalment agrupacions de funcionaris per a l'ingrés en les quals no s'exigeixi estar en possessió de cap de les titulacions previstes en el sistema educatiu. El personal funcionari que pertanyi a aquestes agrupacions, sempre que disposi de la titulació exigida, pot promocionar-se d'acord amb el que s'estableix en la normativa vigent.

TÍTOL III. MESURES EN MATÈRIA DE RECLUTAMENT I SELECCIÓ D'EMPLEATS PÚBLICS

CAPÍTOL I: PRINCIPIS I REQUISITS D'ACCÉS A L'Ocupació PÚBLICA CATALANA

ARTICLE 19. PRINCIPIS QUE INFORMEN ELS PROCESSOS SELECTIUS DE L'Ocupació PÚBLICA CATALANA

1. L'accés a l'ocupació pública es regeix pel ple respecte als principis d'igualtat, mèrit, capacitat i idoneïtat, d'acord amb el previst en aquesta Llei i en les normes que la despleguin.

2. Les administracions públiques catalanes han de seleccionar el seu personal funcionari, estatutari o laboral, mitjançant procediments que garanteixin els principis següents:

a) Publicitat de les convocatòries i de les seves bases.

b) Caràcter obert dels processos selectius, llevat del previst per a la promoció interna i les mesures de discriminació positiva a què fa referència l'article 23.

c) Lliure concurrència, d'acord amb els requisits de la convocatòria i els requeriments propis del cos, escala o categoria professional, àmbit funcional d'adscripció, si escau, i perfil del lloc de treball a proveir.

d) Transparència en la gestió del procés selectiu i en el funcionament dels òrgans de selecció.

e) Imparcialitat, especialització, professionalitat dels membres dels òrgans de selecció i reclutament, així com independència i discrecionalitat tècnica en la seva actuació.

f) Fiabilitat i validesa dels instruments utilitzats per a la verificació de la capacitat i idoneïtat dels aspirants, així com de les competències requerides per a l'accés.

g) Proporcionalitat en la valoració dels mèrits en relació amb la valoració de les proves que conformen la fase d'oposició.

h) Adequació entre el contingut dels processos selectius i les funcions i tasques a desenvolupar en els llocs de treball convocats.

i) Agilitat dels processos de selecció, sens perjudici de l'objectivitat i el respecte de totes les garanties establertes.

j) Incorporació de la perspectiva de gènere i especial atenció als col·lectius amb dificultats d'inserció laboral.

ARTICLE 20. REQUISITS PER A L'ACCÉS A L'OCUPACIÓ PÚBLICA CATALANA

1. Per participar en els processos selectius d'accés a l'ocupació pública s'han de complir, en la data en què acaba el termini de presentació de sol·licituds, els requisits següents:

a) Tenir la nacionalitat d'un estat membre de la Unió Europea, sens perjudici del que estableix l'article 21. Aquest requisit només podrà ser eximit mitjançant llei i per raons d'interès general.

b) Tenir la capacitat funcional per a l'acompliment de les tasques.

c) Tenir complerts els setze anys i no passar de l'edat màxima de jubilació forçosa, llevat que per llei s'estableixi una altra edat màxima diferent a la prevista per a determinats col·lectius d'empleats públics en funció del sector d'activitat al qual es dediquin i de les tasques a desenvolupar.

d) Acreditar el coneixement de la llengua catalana en el nivell requerit a les bases específiques i en el grau adequat a les funcions pròpies del lloc de treball objecte de la convocatòria. Els/les aspirants que no tinguin la nacionalitat espanyola han d'acreditar, a més, els coneixements adequats de llengua castellana que els permeti la seva comprensió i utilització en l'exercici de les seves funcions.

e) No haver estat separat o acomiadat mitjançant expedient disciplinari del servei de qualsevol de les administracions públiques o dels òrgans constitucionals o estatutaris, ni trobar-se en un supòsit d'inhabilitació absoluta o especial per a ocupacions o càrrecs públics

per resolució judicial, per accedir al cos o escala de funcionari, o per exercir funcions similars a les que es desenvolupaven en el cas del personal laboral del qual hagi estat separat o inhabilitat. En el cas de ser nacional d'un altre estat, no trobar-se inhabilitat o en situació equivalent, ni haver estat sotmès a sanció disciplinària o equivalent que impedeixi en el seu estat, en els mateixos termes, l'accés a l'ocupació pública.

f) Tenir la titulació exigida o estar en condicions d'obtenir-la.

2. Les bases de la convocatòria de les diferents proves selectives poden incloure altres requisits específics per a l'accés a l'ocupació pública sempre que tinguin relació objectiva i proporcionada amb les funcions que s'hagin de desenvolupar; en qualsevol cas, aquests requisits s'establiran de manera abstracta i general.

ARTICLE 21. ACCÉS A L'OCUPACIÓ PÚBLICA CATALANA I REQUISIT DE NACIONALITAT

1. La nacionalitat espanyola únicament és exigible amb caràcter exclusiu per accedir, com a personal funcionari, als llocs de treball que directament o indirectament impliquin la participació en l'exercici del poder públic o en les funcions de salvaguarda dels interessos generals o de les administracions públiques. A aquest efecte, els òrgans de govern de les administracions públiques catalanes han de determinar els llocs de treball o, si s'escau, els àmbits funcionals als quals no poden accedir els nacionals de la resta d'estats membres.

2. Poden accedir a l'ocupació pública com a personal funcionari, amb independència de la seva nacionalitat, el cònjuge dels nacionals de qualsevol estat membre de la Unió Europea, sempre que no estiguin separats de dret, i els seus descendents i els del seu cònjuge, sempre que no estiguin separats de dret, i sempre que siguin menors de vint-i-un anys o majors d'aquesta edat i dependents.

3. L'accés a l'ocupació pública com a personal funcionari s'estén a les persones incloses en l'àmbit d'aplicació dels tractats internacionals subscrits per la Unió Europea en els quals sigui d'aplicació la lliure circulació de treballadors i treballadores.

4. Els nacionals a què fan referència els apartats anteriors així com els ciutadans extracomunitaris amb residència legal a l'Estat espanyol poden accedir a l'ocupació pública laboral.

ARTICLE 22. ACCÉS A L'OCUPACIÓ PÚBLICA CATALANA DE LES PERSONES AMB DISCAPACITAT

1. En les ofertes d'ocupació pública de les administracions públiques catalanes s'ha de reservar una quota no inferior al cinc per cent de les vacants perquè siguin cobertes per persones amb discapacitat acreditada, les quals han de superar els processos selectius i acreditar, abans del començament de les proves selectives, la compatibilitat entre la seva discapacitat i el desenvolupament de les funcions i tasques assignades. Aquesta reserva s'entén en relació amb el global de places ofertes i opera respecte dels cossos, escales i categories les funcions dels quals siguin més compatibles amb les discapacitats.

Les places reservades que no es cobreixin podran acumular-se a la següent oferta d'ocupació pública.

2. Les persones que accedeixin a l'ocupació pública per la via d'aquesta reserva tenen el dret preferent a escollir les vacants ofertes en el torn respectiu sempre que l'assignació de destinacions es faci per ordre de puntuació obtinguda en el sistema selectiu.

3. Les administracions públiques catalanes han d'adoptar les mesures necessàries per establir les adaptacions i ajustos raonables de temps i mitjans en el desenvolupament dels processos selectius i de reclutament, inclosos el període de prova i els cursos selectius. Així mateix, s'ha d'incentivar la participació de les persones amb discapacitat, principalment mitjançant cursos de preparació específics per a l'accés a l'ocupació pública.

4. Reglamentàriament s'han d'establir els sistemes d'adaptació dels llocs de treball adjudicats a les condicions de discapacitat mitjançant protocols específics, així com els col·lectius que, per les seves especificitats, són exclosos de la reserva de places en les proves selectives corresponents.

ARTICLE 23. MESURES DE DISCRIMINACIÓ POSITIVA EN L'ACCÉS A L'OCUPACIÓ PÚBLICA CATALANA

1. Per tal de promoure una política d'inserció social i laboral, els òrgans de govern de les administracions públiques catalanes poden establir plans o programes adreçats a persones amb dificultats d'inserció laboral a l'efecte que puguin accedir en condicions especials o excepcionals a llocs de treball de caràcter temporal. En qualsevol cas s'han de respectar les condicions generals de titulació i acreditar capacitat suficient per a l'acompliment de les tasques.

2. Així mateix, les administracions públiques catalanes poden reservar determinats llocs de treball dels grups de titulació inferior per tal que siguin coberts entre persones amb especials dificultats per accedir al mercat de treball, les quals han d'acreditar tenir la titulació necessària i condicions d'aptitud i capacitat per a l'exercici de les funcions encomanades que seran seleccionades mitjançant convocatòries específiques.

CAPÍTOL II. RECLUTAMENT I SELECCIÓ D'EMPLEATS PÚBLICS

ARTICLE 24. RECLUTAMENT D'EMPLEATS PÚBLICS I PROVISIÓ D'OCUPACIONS TEMPORALS

1. Els processos de reclutament d'empleats públics són eines de planificació de recursos humans adreçades a captar candidats amb perfils competencials adequats per tal que les administracions públiques catalanes puguin disposar d'una reserva ordenada d'efectius per a la provisió, de manera àgil i amb totes les garanties, de les ocupacions temporals. En cap cas no es pot accedir a la prestació de serveis temporals si no és amb la superació prèvia d'un procés de reclutament en els termes establerts en aquesta Llei.

2. Els processos de reclutament, que s'han d'ajustar als principis generals que informen els processos selectius de l'ocupació pública catalana, consisteixen en la superació d'una o diverses proves selectives determinades a la convocatòria respectiva. En qualsevol procés de reclutament que convoquin les administracions públiques catalanes s'ha d'emprar algun dels instruments a què fan referència les lletres a) i c) de l'article 25. Així mateix, les convocatòries de processos de reclutament poden preveure un període de prova en el lloc de treball, que ha de ser supervisat pel superior jeràrquic immediat de la persona objecte de reclutament.

3. Les persones candidates que superin un procés de reclutament s'han d'incloure en una relació de reserva, ordenada d'acord amb la puntuació obtinguda, que té una vigència màxima de tres anys, excepte en el cas que durant aquest període no s'hagi convocat i resol cap procés selectiu d'accés al cos, escala, àmbit funcional o categoria professional per al qual han estat reclutats, supòsit en el qual les persones reclutades tenen dret a romandre en la relació de reserva fins que es resolgui un procés selectiu per aquest cos, escala o categoria.

4. La superació d'un procés de reclutament pot ser objecte de valoració com a mèrit en la fase de concurs dels processos selectius d'accés al cos, escala, àmbit funcional o categoria per al qual hagi estat reclutat o bé pot comportar l'exempció de determinades proves selectives, sempre que els instruments de selecció emprats siguin equivalents i el contingut de les proves similar.

5. Les administracions públiques catalanes han de determinar l'ordre de crida per a la prestació de serveis amb caràcter temporal, el qual necessàriament ha de comptar amb les persones que hagin aprovat un procés selectiu d'accés al mateix cos, escala, àmbit funcional o categoria i no hagin obtingut plaça, o amb les persones que hagin superat totalment o parcialment les corresponents proves selectives, sempre que manifestin expressament la seva voluntat de prestar serveis amb aquest caràcter, i amb les persones reclutades incloses en la relació de reserva del corresponent cos, escala, àmbit funcional o categoria.

6. L'Escola d'Administració Pública de Catalunya pot convocar periòdicament processos de reclutament permanents per als diferents cossos, escales, àmbits funcionals o categories, així com per als àmbits funcionals que s'estableixin, amb la finalitat de generar relacions de reserva a les quals poden recórrer, d'acord amb el conveni que subscriu a aquest efecte, totes les administracions públiques catalanes i entitats del sector públic català.

7. Les administracions públiques catalanes poden establir els seus propis processos de reclutament, però en tot cas han d'incloure en els òrgans o tribunals de reclutament un membre acreditat per l'Escola d'Administració Pública de Catalunya.

8. En els processos de reclutament el principi de publicitat s'entén plenament satisfet amb la inserció de la convocatòria en la seu electrònica institucional de l'administració, institució o entitat convocant.

9. Les administracions públiques catalanes han d'informar, abans de la seva realització i per via electrònica, dels processos de reclutament que convoquin al departament competent en matèria d'ocupació pública de la Generalitat de Catalunya amb l'única finalitat que se'n faci publicitat i difusió en la seu electrònica de l'ocupació pública catalana.

ARTICLE 25. PROCESSOS SELECTIUS I INSTRUMENTS DE SELECCIÓ

1. Els processos selectius en les administracions públiques catalanes es desenvolupen d'acord amb els principis generals establerts en aquesta Llei. Especialment, han de tenir cura d'adequar els instruments de selecció i el seu contingut a les funcions, tasques i responsabilitats dels llocs de treball convocats i, si escau, a l'àmbit funcional d'adscripció, cos, escala o categoria de pertinença.

2. Els instruments de selecció per a l'accés a l'ocupació pública catalana, així com els processos de reclutament, han de consistir en la realització de:

- a) Proves de coneixement orals o escrites, incloent-hi, si escau, el coneixement de llengües estrangeres.
- b) Proves físiques.
- c) Proves pràctiques d'avaluació de competències professionals.
- d) Proves psicotècniques.
- e) Entrevistes de selecció.
- f) Valoració del currículum acadèmic i professional.
- g) Formació selectiva

3. En els processos selectius que convoquin les administracions públiques catalanes s'han d'emprar, com a mínim, els instruments a què fan referència les lletres a) i c) de l'apartat anterior.

4. Quan els instruments establerts a les lletres d) i f) de l'apartat anterior constitueixin el primer exercici d'un procés selectiu, en cap cas han de tenir caràcter eliminatori i la seva qualificació no pot ser utilitzada per superar altres exercicis. Les entrevistes de selecció han de constituir en qualsevol cas la darrera prova o exercici d'un procés selectiu, sens perjudici del què s'estableix a l'article 26.

ARTICLE 26. PERÍODE DE PROVA I FORMACIÓ SELECTIVA

1. Superades les diferents fases del procés selectiu, incloent-hi, si escau, la formació selectiva, les persones aspirants a la condició de funcionari de carrera han de superar obligatòriament un període de prova amb una durada mínima de tres mesos durant el qual desenvoluparan les funcions pròpies del lloc de treball adjudicat. El nomenament únicament té lloc previa superació del període de prova i la no superació comporta l'automàtica exclusió de l'aspirant del procés selectiu amb perduda de tots els drets i expectatives.

2. Per a l'ingrés en cossos i escales del grup de classificació A, subgrups A1 i A2, dels cossos d'administració

general, les persones aspirants han de superar un curs de formació selectiva a l'Escola d'Administració Pública de Catalunya, el qual realitzaran simultàniament amb el període de prova.

3. El període de prova és supervisat per una persona, amb la condició de funcionari de carrera o laboral fix, acreditada per l'Escola d'Administració Pública de Catalunya, amb la funció d'orientar i dirigir professionalment l'aspirant i emetre, motivadament i d'acord amb criteris objectivables, un informe sobre la seva idoneïtat per a l'exercici de les funcions, tasques i responsabilitats que li puguin ser encomanades. Aquest informe es trameta a l'òrgan de selecció a l'efecte que pugui elaborar, si escau, la proposta de nomenament de les persones aspirants que han superat el procés selectiu. Si l'informe d'idoneïtat és desfavorable se'n ha de donar audiència a la persona interessada per tal que pugui formular-hi al·legacions abans de la seva tramesa a l'òrgan de selecció.

4. Per Decret del Govern i prèvia negociació, es regula el nomenament, requisits d'acreditació i funcions de les persones supervidores així com la situació, els drets i els deures dels aspirants que realitzin el període de prova i els cursos selectius de formació.

ARTICLE 27. BASES DE CONVOCATÒRIA

1. Les bases de convocatòria dels processos selectius han d'incloure, com a mínim:

- a) El nombre de places convocades, amb especificació, si s'escau, de les reservades per al torn de promoció interna o a les persones discapacitades.
- b) La definició de les funcions del cos, escala o categoria laboral i, si s'escau, les característiques de l'àmbit funcional d'adscripció.
- c) Els requisits i condicions que han de complir els aspirants.
- d) El termini de presentació de sol·licituds, el qual no pot ser inferior a quinze dies, i el centre, dependència o registre on s'han d'adreçar.
- e) El sistema selectiu, els instruments de selecció i el contingut de les proves i, en cas de concurs-oposició, la relació de mèrits objecte de valoració.
- f) La composició de l'òrgan de selecció i la designació nominal dels membres que el conformen. No obstant això, la designació nominal pot diferir-se a la publicació de la relació de persones admeses i excloses.
- g) L'especificació de la durada, condicions i característiques del període de prova i la formació selectiva que es prevegi.

2. Les bases de les convocatòries vinculen l'administració convocant, els òrgans de selecció o reclutament i les persones aspirants.

3. Les convocatòries i les bases corresponents es publiquen en el *Diari Oficial de la Generalitat de Catalunya* i són objecte de publicació en la seu electrònica corporativa del Departament competent en matèria d'ocupació pública catalana i en les seues electròniques corporatives

dels ens o entitats convocants. Així mateix, es podran publicar en els mitjans de comunicació social

4. Les oficines de treball del Servei d'Ocupació de Catalunya han d'informar les persones demandants d'ocupació sobre els processos selectius que convoquin les administracions públiques catalanes.

ARTICLE 28. SISTEMES DE SELECCIÓ

1. Els sistemes selectius d'accés a la condició de funcionari de carrera i personal laboral fix de les administracions públiques catalanes són els d'oposició i concurs-oposició. Aquest darrer és el sistema normal d'accés a l'ocupació pública. Excepcionalment es pot emprar el sistema de concurs de valoració de mèrits per a l'accés a la condició de personal laboral fix, sempre que es tracti de seleccionar persones que disposin de titulació superior.

2. La selecció pel sistema d'oposició consisteix en la realització de les proves selectives exigides a la convocatòria a l'efecte de determinar un ordre de prelatió de les persones aspirants.

3. La selecció pel sistema de concurs-oposició consisteix en la realització, com a parts diferenciades del procediment selectiu, d'una fase d'oposició i una altra de concurs, en la qual es valoren els mèrits al·legats i acreditats pels aspirants d'acord amb el barem inclòs a la convocatòria. La superació de la fase de concurs, quan aquesta sigui anterior, en cap cas dispensa de la realització i superació de la fase d'oposició. Les convocatòries han de garantir el principi de proporcionalitat en la valoració dels mèrits en relació amb les proves que conformen la fase d'oposició, sense que en cap cas la puntuació de la fase de concurs pugui determinar el resultat del procés selectiu. La puntuació del mèrit relatiu als serveis prestats no pot suposar més del trenta per cent de la puntuació màxima assolible en el conjunt del concurs-oposició.

ARTICLE 29. SELECCIÓ D'EMPLEATS PÚBLICS I ESCOLA D'ADMINISTRACIÓ PÚBLICA DE CATALUNYA

1. L'Escola d'Administració Pública de Catalunya, per encàrrec de les administracions públiques catalanes i prèvia subscripció del conveni corresponent, pot dur a terme convocatòries de processos selectius d'accés a l'ocupació pública catalana.

2. El Govern, mitjançant decret, ha de regular els criteris i el procediment pel qual l'Escola d'Administració Pública de Catalunya ha d'acreditar l'homogeneïtat en el contingut de les proves d'accés i els instruments de selecció emprats, sens perjudici que l'Escola imparteixi, a aquests efectes, cursos formatius específics complementaris sobre els coneixements no acreditats.

3. L'Escola d'Administració Pública de Catalunya pot subscriure convenis amb les administracions públiques catalanes per tal que, en nom de l'Escola, acreditin persones i expedixin certificacions d'idoneïtat per formar part dels òrgans de selecció i reclutament i per a l'exercici de funcions supervisores dels períodes de prova.

CAPÍTOL III. ÒRGANS DE SELECCIÓ I RECLUTAMENT

ARTICLE 30. COMPOSICIÓ DELS ÒRGANS DE SELECCIÓ I RECLUTAMENT

1. Les persones que formin part dels òrgans de selecció i reclutament han de tenir una titulació igual o superior a la del grup, categoria o lloc de treball objecte de la convocatòria i un ampli coneixement de l'àrea professional pròpia dels llocs objecte de convocatòria i/o domini dels processos i tècniques selectives.

2. En la composició dels òrgans de selecció i reclutament cal seguir el criteri de paritat entre dones i homes d'acord amb el previst en la legislació vigent.

3. En cap cas poden formar part dels òrgans de selecció i reclutament:

a) Les persones elegides o designades políticament.

b) El personal eventual.

c) El personal interí.

d) El personal laboral indefinit no fix o temporal.

e) Les persones que hagin preparat aspirants per accedir a l'ocupació pública durant els últims dos anys, a comptar des de la publicació de la corresponent convocatòria.

f) Els membres dels sindicats, dels òrgans unitaris de representació del personal, d'associacions de funcionaris o de col·legis professionals, que actuïn en representació o per compte d'aquestes organitzacions o entitats, sens perjudici de les funcions que se'ls puguin atribuir relacionades amb la vigilància i el control del desenvolupament del procés selectiu.

4. Dues terceres parts dels membres de qualsevol òrgan de selecció de les administracions públiques catalanes han de ser persones acreditades per l'Escola d'Administració Pública de Catalunya, designades entre funcionaris de carrera, personal estatutari o laboral fix.

5. L'Escola d'Administració Pública de Catalunya, d'acord amb el que es determini reglamentàriament amb la proposta prèvia de la Comissió de Coordinació de l'Ocupació Pública, ha d'establir el sistema d'acreditació per poder formar part dels òrgans de selecció o reclutament i ha d'expedir certificacions d'idoneïtat a aquest efecte.

6. Les administracions públiques catalanes poden configurar òrgans de selecció i reclutament de caràcter permanent i, a aquest efecte, poden atribuir temporalment als seus membres l'exercici exclusiu d'aquestes responsabilitats i funcions. En aquest darrer cas els seus membres no tenen dret a la percepció d'assistències per la seva participació en òrgans de selecció i reclutament.

ARTICLE 31. PRINCIPIS D'ACTUACIÓ I FUNCIONAMENT DELS ÒRGANS DE SELECCIÓ I RECLUTAMENT

1. Els òrgans de selecció i reclutament actuen d'acord amb els principis d'objectivitat, imparcialitat, idoneïtat, especialització, professionalitat i són responsables de l'objectivitat del contingut de les proves i exercicis, del

compliment dels terminis establerts i, en general, de l'estricta compliment de les bases de la convocatòria.

2. Els membres dels òrgans de selecció i reclutament són responsables de la transparència de cada procediment i de la confidencialitat de les proves i exercicis.

3. Els òrgans de selecció de les administracions públiques catalanes no poden proposar l'accés a la condició de funcionari a un nombre d'aprovat superior al de les places convocades. No obstant això i amb la finalitat d'assegurar la cobertura de les places convocades, quan es produeixin renúncies dels aspirants seleccionats, l'òrgan convocant pot requerir de l'òrgan de selecció la relació complementària dels aspirants aprovats que segueixin als proposats, per al seu possible nomenament com a funcionaris de carrera.

DISPOSICIONS ADDICIONALS

PRIMERA. ESTRUCTURES CORPORATIVES I INTEGRACIONS

1. Cossos d'administració general de les administracions públiques catalanes:

a) El personal funcionari del cos superior d'administració de la Generalitat, de la subescala tècnica de l'escala d'administració general de l'Administració local i de l'escala tècnica d'administració i serveis de les universitats públiques catalanes, s'integra en el cos superior d'administració general, grup de classificació A, subgrup A1.

b) El personal funcionari del cos de gestió d'administració de la Generalitat, de la subescala de gestió de l'escala d'administració general de l'Administració local i de l'escala de gestió d'administració i serveis de les universitats públiques catalanes, s'integra en el cos superior de gestió d'administració general, grup de classificació A, subgrup A2.

c) El personal funcionari del cos administratiu de la Generalitat, de la subescala administrativa de l'escala d'administració general de l'Administració local i de l'escala administrativa d'administració i serveis de les universitats públiques catalanes, s'integra en el cos de gestió administrativa, grup de classificació C, subgrup C1.

d) El personal funcionari del cos auxiliar d'administració de la Generalitat, de la subescala auxiliar de l'escala d'administració general de l'Administració local i de l'escala auxiliar administrativa d'administració i serveis de les universitats públiques catalanes, s'integra en el cos de gestió auxiliar, grup de classificació C, subgrup C2.

2. Cossos d'administració especial de la Generalitat de Catalunya:

a) El personal funcionari del cos de titulació superior de la Generalitat s'integra en el cos superior facultatiu, grup de classificació A, subgrup A1.

b) El personal funcionari del cos de diplomatura de la Generalitat s'integra en el cos facultatiu, grup de classificació A, subgrup A2.

c) El personal funcionari del cos tècnic d'especialistes de la Generalitat s'integra en el cos tècnic especialista, grup de classificació C, subgrup C1.

d) El personal funcionari del cos auxiliar tècnic de la Generalitat s'integra en el cos tècnic auxiliar, grup de classificació C, subgrup C2.

3. Es reserva a la llei la creació de cossos i/o escales d'administració especial que hagin de classificar-se dins el grup B, així com els supòsits, requisits i condicions de les possibles integracions en aquest grup de classificació.

4. La Comissió de Coordinació de l'Ocupació Pública de Catalunya ha d'analitzar i proposar, si escau, la creació de cossos d'administració especial de les administracions públiques catalanes per tal de fer possible la integració en aquests de les subescales i classes de l'escala d'administració especial de les administracions locals, les quals es continuen regint per l'estructura legalment vigent.

SEGONA. CREACIÓ DEL COS D'INTERVENCIÓ I AUDITORIA DE LA GENERALITAT DE CATALUNYA

1. Es crea el Cos d'Intervenció i Auditoria de la Generalitat de Catalunya, pertanyent al grup A subgrup A1, dels previstos al Decret Legislatiu 1/1997, de 31 d'octubre, pel qual s'aprova la refosa en un text únic dels preceptes de determinats textos legals vigents a Catalunya en matèria de funció pública, amb dependència jeràrquica i funcional de la Intervenció General.

Correspon al personal funcionari del Cos d'Intervenció i Auditoria de la Generalitat, l'exercici de les funcions de control intern, control financer, control posterior i control de la gestió en l'àmbit econòmic-financer de la Generalitat de Catalunya així com la direcció, planificació i supervisió de la comptabilitat pública de la Generalitat de Catalunya i l'assessorament i l'assistència en les matèries que li són pròpies.

Correspon a l'Interventor/a General, d'acord amb el que s'estableixi reglamentàriament, configurar i assignar les destinacions dels membres de les escales del Cos d'Intervenció i Auditoria de la Generalitat de Catalunya.

El personal funcionari del Cos d'Intervenció i Auditoria de la Generalitat de Catalunya desenvolupa llurs funcions en règim de dedicació exclusiva, amb incompatibilitat respecte a qualsevol altra activitat professional.

D'aquest règim s'exceptuen les activitats compatibles que estableix el capítol II de la Llei 21/1987, de 26 de novembre, d'incompatibilitats del personal al servei de l'Administració de la Generalitat, les de professor o professora universitari associat a temps parcial i les tasques docents a temps parcial en l'àmbit privat.

2. Es creen, dins el Cos d'Intervenció i Auditoria de la Generalitat de Catalunya, l'Escala d'intervenció i auditoria i l'Escala tècnica de control i comptabilitat.

3. Són funcions pròpies de l'Escala d'intervenció i auditoria les següents:

a) Fiscalitzar tots els actes administratius susceptibles de donar lloc al reconeixement i a la liquidació de drets

i obligacions de contingut econòmic, o que tinguin repercussió financera o patrimonial en els casos establerts per les disposicions vigents, i intervenir els ingressos i els pagaments que en derivin.

b) Intervenir i comprovar la inversió dels cabals públics.

c) Presenciar i intervenir el moviment de cabals, d'articles i d'efectes en els establiments fabrils, els magatzems i les caixes, i comprovar les dotacions de personal, les existències en metàl·lic, els efectes, els articles i els materials.

d) Assistir a les licitacions que es facin a la contractació d'obres, la gestió de serveis públics, els subministraments, els arrendaments i l'adquisició i l'alienació de béns.

e) Promoure i interposar, en nom i en interès de la Hisenda de la Generalitat, els recursos que corresponguin, d'acord amb les disposicions corresponents.

f) Dirigir la comptabilitat de l'Administració de la Generalitat de Catalunya.

g) Examinar, preparar i conformar els comptes comptables que els òrgans de l'Administració hagin de retre als òrgans de control extern.

h) Informar els expedients de modificació de crèdits.

i) Exercir, en relació amb la comptabilitat de les empreses públiques, les facultats establertes per l'article 79 de la Llei de Finances Públiques de Catalunya.

j) Exercir el control financer de l'Administració de la Generalitat.

k) Dirigir i, si s'escau, realitzar les auditories a què es refereix l'article 75 de la Llei de Finances Públiques de Catalunya.

l) Emetre els informes que requereixin els Departaments, els organismes autònoms i altres ens relacionats amb l'activitat financera de la respectiva competència d'aquells.

m) Exercir el control d'eficàcia, mitjançant l'anàlisi del cost de funcionament i del rendiment o la utilitat dels serveis o les inversions respectius, i del compliment dels programes corresponents.

n) Exercir el control, el seguiment i l'avaluació de la gestió en l'àmbit econòmic i financer, mitjançant auditories de gestió i informes i anàlisi globals o específics sobre resultats, riscos, organització, procediments, sistemes i programes.

o) Altres tasques derivades o relacionades amb les funcions anteriors.

4. Són funcions pròpies de l'Escala tècnica de control i comptabilitat les següents:

a) Fiscalitzar els actes de fiscalització posteriors al de la fiscalització prèvia de les despeses materials no inventariable, així com els de caràcter periòdic i els de tracte successiu.

b) Fiscalitzar els expedients de contractació administrativa, subvencions, transferències i ajuts, amb l'abast que es determini reglamentàriament.

c) Fiscalitzar l'aplicació dels fons a justificar, tant els de caràcter esporàdic com renovables.

d) Fiscalitzar els expedients de reconeixement de drets amb l'abast que es determini reglamentàriament.

e) Realitzar les actuacions d'anàlisi i proposta dels expedients sotmesos a control posterior.

f) Realitzar la intervenció material de cabals.

g) Realitzar la gestió, anàlisi i proposta en les actuacions de control financer.

h) Realitzar la gestió, anàlisi i proposta en les actuacions de control de la gestió econòmica financera.

i) Realitzar les actuacions de gestió comptable en el marc de les competències de la Intervenció General.

j) Altres tasques derivades o relacionades amb les funcions anteriors.

5. Especialitats en l'accés al Cos d'Intervenció i Auditoria de la Generalitat de Catalunya

L'accés a les escales Cos d'Intervenció i Auditoria de la Generalitat de Catalunya, ja sigui pel torn lliure com pel torn de promoció interna, es realitza mitjançant el sistema selectiu de concurs-oposició, amb inclusió de les proves teòriques i pràctiques establertes a la convocatòria, i es completa amb la superació d'un curs de formació que tindrà caràcter selectiu.

Com a mínim, la meitat de places que es convoquin pel torn de promoció interna per a l'accés a l'Escala d'intervenció i auditoria s'han de reservar per a la seva provisió entre el personal que acreditat una antiguitat mínima de tres anys com a funcionari de carrera de l'Escala tècnica de control i comptabilitat. Els processos selectius d'accés per aquest torn de promoció interna han d'establir exempcions en la realització de determinades proves o exercicis o bé en l'avaluació de la part del temari que es consideri superada.

Reglamentàriament s'ha d'establir el contingut i la durada de les proves selectives i els cursos selectius de formació, el contingut del temari que ha de regir la fase d'oposició i les regles sobre composició i sistema de designació dels tribunals qualificadors.

6. El personal funcionari de carrera que, en el moment d'entrar en vigor aquesta Llei, pertanyi al Cos d'Intervenció de la Generalitat de Catalunya, s'integra automàticament en l'Escala d'intervenció i auditoria del Cos d'Intervenció i Auditoria de la Generalitat de Catalunya

El personal funcionari de carrera que, en el moment d'entrar en vigor aquesta Llei, pertanyi al Cos superior d'Administració de la Generalitat de Catalunya i acreditat haver prestat serveis amb caràcter definitiu durant dos anys com a mínim en llocs de treball adscrits a la Intervenció General pot integrar-se a l'Escala tècnica de control i comptabilitat del Cos d'Intervenció i Auditoria de la Generalitat de Catalunya, prèvia superació d'un curs selectiu específic de formació que es regula per

Ordre del conseller d'Economia i Finances. El personal que s'integri en l'esmentada escala resta en situació d'excedència voluntària per incompatibilitats respecte del cos d'origen.

El personal funcionari que s'integri en les noves escales continua en el lloc de treball que ocupava abans de la integració, en el cas de trobar-se en servei actiu, o bé roman en la mateixa situació administrativa en què es trobava en el cos d'origen.

Al personal funcionari que s'integri a l'Escala tècnica de control i comptabilitat del Cos d'Intervenció i Auditoria de la Generalitat de Catalunya se li computen els serveis prestats en llocs de treball adscrits a la Intervenció General a efectes d'acreditar l'antiguitat mínima exigida per participar pel torn de promoció interna a què fa referència aquesta disposició addicional.

TERCERA. TÍTULACIONS ACADÈMIQUES I PROMOCIÓ INTERNA

1. Addicionalment al que disposa l'article 13.3 d'aquesta Llei i sens perjudici que es pugui requerir la possessió d'un títol específic entre els esmentats o que sigui necessari posseir un títol concret que habiliti per a l'exercici d'una professió regulada, també són admesos els títols oficials següents:

a) Per l'accés a cossos i escales del grup A, subgrup A1: títol de llicenciat, d'enginyer o d'arquitecte.

b) Per l'accés a cossos i escales del grup A, subgrup A2: títol de diplomad, enginyer tècnic o arquitecte tècnic.

2. Sempre que no s'exigeixi un títol específic, poden participar en les convocatòries d'accés a cossos i escales del subgrup A2 les persones que hagin superat tres cursos de llicenciatura, arquitectura o enginyeria. Així mateix, en l'accés mitjançant promoció interna des de cossos i escales del subgrup C2 a cossos i escales del subgrup C1, la titulació de batxiller, tècnic o equivalent es pot suplir per una antiguitat de deu anys en un cos o escala del subgrup C2 o de cinc anys més la superació d'un curs de formació al qual s'ha d'accedir mitjançant criteris objectius.

3. Es garanteix la promoció interna del personal funcionari del cos de gestió administrativa, grup de classificació C, subgrup C1, al cos superior de gestió d'administració general, grup de classificació A, subgrup A2.

QUARTA. PARTICULARITATS DELS MUNICIPIS DE DIMENSIONS REDUÏDES

Es reconeixen les particularitats en matèria d'ocupació pública dels municipis de dimensions reduïdes d'acord amb el següent:

a) Els municipis amb una població de dret inferior a cinc mil habitants no estan obligats a aprovar una relació de llocs de treball i és suficient que comptin amb un instrument de gestió de llocs de treball que contingui, com a mínim i respecte de cada lloc de treball de caràcter estructural, la seva denominació, el grup de classificació, el cos, escala o categoria d'adscripció, el contingut funcional, el sistema de provisió, el nivell retributiu i els requisits per a la seva ocupació.

b) Els municipis amb una població de dret inferior a deu mil habitants no estan obligats a complir el percentatge mínim del quinze per cent dels llocs de treball oberts a la mobilitat interadministrativa a què fa referència l'article 7.5 d'aquesta Llei.

CINQUENA. MESURES EN CAS DE VIOLÈNCIA MASCLISTA I DE PREVENCIÓ I ACTUACIÓ EN CAS D'ASSETJAMENT LABORAL, SEXUAL I PER RAÓ DE SEXE O ORIENTACIÓ SEXUAL

1. Les dones en situació de violència masclista tenen dret a sol·licitar el canvi de lloc de treball dins la mateixa localitat, o bé el trasllat a la localitat on hagin de residir. A aquests efectes, l'Administració ha d'oferir una comissió de serveis forçosa, que pot tenir caràcter indefinit mentre es mantingui la situació que la originà, en un lloc de treball de característiques similars garantint, en qualsevol cas, que no hi hagi pèrdua retributiva. No obstant això, mitjançant conveni i en el marc de la Comissió de Coordinació de l'Ocupació Pública Catalana, s'ha de garantir la protecció de les dones en situació de violència masclista en l'àmbit de la mobilitat interadministrativa

2. En el marc dels convenis i acords negociats amb els agents socials, s'han d'aprovar protocols específics de prevenció, reparació i sanció de l'assetjament laboral, sexual i per raó de sexe o orientació sexual.

3. Les administracions públiques catalanes han d'adoptar mesures de sensibilització i prevenció en matèria d'igualtat de tracte i d'oportunitats entre dones i homes, i dur a terme actuacions específiques de prevenció de la violència masclista en l'àmbit laboral.

4. La situació de violència masclista s'acredita pels mitjans de prova a què fa referència l'article 33.1 i les lletres a), b) i c) de l'article 33.2 de la Llei 5/2008, del 24 d'abril, del dret de les dones a eradicar la violència masclista.

5. En les actuacions i procediments relatius a les mesures establertes en aquestes matèries s'ha de vetllar especialment per la intimitat de les víctimes, concretament, s'ha de garantir la protecció de les seves dades personals. El personal al servei de les administracions públiques catalanes està obligat a guardar confidencialitat sobre les circumstàncies personals de les dones que es trobin o hagin estat en situació de violència masclista.

SISENA. REGULACIÓ DE LA MODALITAT DE TELETREBALL

1. Les administracions públiques catalanes poden impulsar la prestació de serveis en la modalitat de tele treball, de caràcter voluntari, entesa com una forma d'organització del temps de treball que, sense detriment de la prestació del servei públic, ha de permetre més flexibilitat horària sobre un percentatge de la jornada laboral per determinats llocs de treball. En el marc de les corresponents regulacions poden determinar els requisits i condicions per realitzar mitjançant la modalitat de tele treball la part de la jornada de treball que no ha estat reduïda com a conseqüència del gaudiment de les reduccions que comporten disminució de retribucions i derivin de la conciliació de la vida personal i laboral.

2. El Govern, en el termini de dotze mesos des de l'entrada en vigor d'aquesta Llei, ha d'elaborar un decret que reguli la prestació de serveis en la modalitat de teletreball a l'Administració de la Generalitat de Catalunya.

SETENA. MESURES DE FLEXIBILITAT EN LA GESTIÓ DEL TEMPS DE TREBALL

1. Les administracions públiques poden establir mesures de flexibilitat en la gestió del temps de treball que comportin la racionalització de la jornada i els horaris, com ara l'establiment de franges horàries de permanència obligatòria, flexibles i/o recuperables, la negociació d'horaris individuals en determinats supòsits, la creació de bosses d'hores en els col·lectius més afectats per fluctuacions en la prestació del servei, o l'annualització de la jornada.

2. El Govern, en el termini de sis mesos des de l'entrada en vigor d'aquesta Llei, ha d'aprovar un decret que reguli la jornada i horaris de treball a l'Administració de la Generalitat amb l'objectiu d'establir uns horaris més flexibles, sense detriment de la prestació dels serveis públics. En aquesta regulació s'ha d'incorporar una limitació dels horaris de permanència en els centres de treball dintre de determinades franges horàries, sempre que les condicions de prestació dels serveis públics ho facin possible, per tal de racionalitzar les jornades de treball i contribuir a la reducció de l'impacte ambiental derivat del manteniment dels centres de treball oberts fora dels horaris habituals.

VUITENA. MOBILITAT INTERADMINISTRATIVA

1. Amb caràcter general, la mobilitat del personal entre administracions públiques opera mitjançant els sistemes de provisió de llocs de treball. En els processos de provisió pel sistema de concurs de llocs de treball oberts a la mobilitat interadministrativa, l'Administració pública convocant pot preveure en la corresponent convocatòria que es pugui fer ús de proves de coneixements, memòries o entrevistes, que han de ser realitzades a tots els empleats públics que hi participin, a efectes de comprovar la idoneïtat dels candidats i observar la seva adequació als llocs de treball objecte de convocatòria. Aquestes proves, entrevistes o memòries en cap cas no poden suposar més del trenta per cent de la puntuació global.

2. El personal funcionari de carrera que passi a prestar serveis en una altra administració pública com a conseqüència de la mobilitat interadministrativa mitjançant els procediments de provisió de llocs de treball de concurs o de lliure designació, queda en la seva administració d'origen en situació de serveis en altres administracions públiques. En els supòsits de cessament o supressió del lloc de treball, roman en l'administració de destinació, la qual ha d'assignar-los un lloc de treball d'acord amb el sistema vigent de garanties retributives.

3. Posteriorment a l'estudi i la fixació dels requisits i criteris d'homologació necessaris, la Comissió de Coordinació de l'Ocupació Pública pot proposar als òrgans de govern de les administracions públiques catalanes la signatura de convenis marc de mobilitat interadmi-

nistrativa amb la resta d'administracions públiques de l'Estat espanyol.

NOVENA. COMPETÈNCIES EN MATÈRIA D'ORDENACIÓ A L'ADMINISTRACIÓ DE LA GENERALITAT DE CATALUNYA

1. En l'Administració de la Generalitat de Catalunya els àmbits funcionals es regulen per decret i, si així es preveu, la creació, modificació i supressió pot tenir lloc mitjançant acord del Govern.

2. Els instruments de gestió de llocs de treball de l'Administració de la Generalitat de Catalunya són elaborats pel departament, àrea o centre de gestió corresponent i aprovats pel departament competent en matèria d'ocupació pública.

3. En l'àmbit de l'Administració de la Generalitat de Catalunya tenen la consideració de llocs de treball de comandament aquells als quals els correspon la titularitat dels òrgans actius esmentats a la Llei 13/1989, de 14 de desembre, d'organització, procediment i règim jurídic de l'Administració de la Generalitat de Catalunya, tant si es justifiquen per l'existència d'un nombre suficientment significatiu de llocs jeràrquicament dependents com si ho fan per la tipologia de funcions atribuïdes.

DESENA. ESPECIALITATS EN MATÈRIA D'ORDENACIÓ I SELECCIÓ A LES ADMINISTRACIONS LOCALS CATALANES

1. Les administracions locals catalanes poden configurar els instruments tècnics d'ordenació dels seus llocs de treball amb el contingut mínim establert a la normativa bàsica d'aplicació, els quals desplegen els efectes propis de les relacions de llocs de treball.

2. Les administracions locals catalanes apliquen potestativament les previsions contingudes a l'article 26.

ONZENA. PLANS D'IGUALTAT

1. Les administracions públiques catalanes han d'elaborar plans d'igualtat que contindran mesures adreçades a evitar la discriminació laboral entre dones i homes així com a garantir la igualtat de tracte i d'oportunitats. Els plans d'igualtat s'han d'aprovar en el termini de dos anys des de l'entrada en vigor d'aquesta Llei.

2. L'Administració de la Generalitat de Catalunya ha d'establir una guia metodologia de referència per a l'elaboració de plans d'igualtat, a l'efecte de garantir la transversalitat de les mesures establertes.

DOTZENA. COMISSIÓ DE COORDINACIÓ DE L'OCUPACIÓ PÚBLICA

1. Es crea la Comissió de Coordinació de l'Ocupació Pública Catalana com a òrgan tècnic col·legiat d'informe i proposta sobre les qüestions comunes que en matèria d'ocupació pública afecten les diferents administracions públiques catalanes.

2. Sens perjudici de les competències que en matèria de consulta, informe, proposta i participació del personal té atribuïdes el Consell Català de la Funció Pública, la Comissió de Coordinació de l'Ocupació Pública Catalana pot formular les propostes que consideri necessàries per a la millora i optimització de la gestió i la coordinació

de l'ocupació pública catalana. Igualment, la Comissió té encomanades les funcions que li atorgui la normativa vigent.

3. La composició de la Comissió és de naturalesa tècnica, i s'integra per persones expertes que representin les diferents administracions públiques catalanes. El Govern ha de designar els seus membres, quatre a proposta del departament competent en matèria d'ocupació pública, quatre a proposta de les entitats associatives dels ens locals, i dos a proposta de la Junta del Consell Interuniversitari de Catalunya. La presidència l'ostenta un dels membres designats a proposta del departament competent en matèria d'ocupació pública.

4. La Comissió ha d'elaborar la seva normativa d'organització i de funcionament i pot constituir grups de treball específics en els casos en què ho consideri convenient i en els quals poden participar altres experts per raó de la matèria.

TRETZENA. ASSISTÈNCIA TÈCNICA I COOPERACIÓ AMB ELS ENS LOCALS

Les diputacions provincials o, si escau, les vegueries, han de prestar l'assistència tècnica i la cooperació necessàries a les administracions locals per dur a terme les activitats de planificació així com l'adequada implantació dels registres de personal en les administracions locals catalanes.

CATORZENA. CREACIÓ D'UN ÒRGAN DE MEDIACIÓ PER A LA SOLUCIÓ EXTRAJUDICIAL DELS CONFLICTES

El Govern, amb la proposta previa de la Comissió de Coordinació de l'Ocupació Pública Catalana i amb l'acord previ amb les organitzacions sindicals més representatives, ha de crear un òrgan de mediació i/o arbitratge per a la solució extrajudicial de conflictes col·lectius en el si de les administracions públiques catalanes i al qual es pot acudir en els diferents processos de negociació col·lectiva o en l'aplicació i interpretació dels diferents pactes i acords subscrits.

QUINZENA. DESPLEGAMENT DE LA SELECCIÓ I RECLUTAMENT

El Govern, en el termini de sis mesos des de l'entrada en vigor d'aquesta Llei, ha d'aprovar un decret regulador del reclutament i la selecció a l'Administració de la Generalitat.

DISPOSICIONS TRANSITÒRIES

PRIMERA. ORDENACIÓ CORPORATIVA

1. El personal funcionari que pertanyia al cos subaltern d'administració de la Generalitat conforma l'agrupació de funcionaris de suport administratiu, la qual es declara a extingir. Correspon a aquesta agrupació de funcionaris l'exercici de les funcions de vigilància de locals, control d'accés a les oficines públiques, informació al públic i, si s'escau, informació i atenció als alumnes dels centres educatius, custòdia de material, mobiliari i instal·lacions, utilització de màquines reproductores,

fotocopiadores, escàners i similars, i en general totes les tasques de suport similars a les anteriors. El personal d'aquesta agrupació de funcionaris té garantida la mobilitat i pot promocionar-se, sempre que compleixi els requisits generals per a la promoció interna, al cos de gestió auxiliar, grup de classificació C, subgrup C2.

2. Fins que no es desenvolupi de manera completa l'ordenació dels cossos d'administració especial i, si escau, escales, i/o es creïn els corresponents àmbits funcionals a l'Administració de la Generalitat de Catalunya, les actuals especialitats dels cossos especials mantenen la seva vigència i funcionalitats.

3. La referència de l'article 16.2 al cos de subinspecció de Seguretat i Salut en el Treball resta condicionada a l'aprovació de la corresponent Llei sectorial de creació del cos.

SEGONA. OBERTURA GRADUAL DE LA MOBILITAT A LES RELACIONS DE LLOCS DE TREBALL

Les administracions públiques catalanes han d'obrir gradualment les seves relacions de llocs de treball a empleats públics de qualsevol administració pública catalana de tal manera que el percentatge del quinze per cent esmentat en l'article 7.5 s'assoleixi un cop transcorreguts quatre anys des de l'entrada en vigor d'aquesta Llei.

TERCERA. EXEMPCIÓ DEL REQUISIT DE LA NACIONALITAT PER A L'ACCÉS A LA CONDICIÓ DE FUNCIONARI

Les administracions públiques catalanes poden eximir del requisit de la nacionalitat per a l'accés a la condició de personal funcionari a què fa referència l'article 20.1 a) d'aquesta Llei, per raons d'interès general i durant un període de deu anys des de l'entrada en vigor d'aquesta Llei, en els àmbits sectorials següents:

- a) Ensenyament artístic i musical.
- b) Informàtica, telecomunicacions i noves tecnologies de la informació i de les comunicacions.
- c) Àmbit d'execució penal.
- d) Sanitat.
- e) Assistència social.
- f) Seguretat pública.

QUARTA. PERSONES AMB DISCAPACITAT: PERCENTATGE D'EFECTIUS SOBRE EL TOTAL

Les administracions públiques catalanes i la resta d'entitats del sector públic han d'assolir de manera progressiva i en el termini màxim de cinc anys, l'índex del 3% dels efectius totals amb persones amb discapacitat, incloent-hi l'ocupació temporal.

CINQUENA. ORDENACIÓ CORPORATIVA DEL PERSONAL ESTATUTARI DE L'INSTITUT CATALÀ DE LA SALUT

Mentre no es reguli, mitjançant una llei específica sectorial, l'estatut del personal estatutari de l'Institut Català de la Salut, aquest s'ordena i estructura en els termes previstos al Pacte de la Mesa Sectorial de Negociació de

Sanitat sobre l'ordenació i la classificació del personal estatutari de l'Institut Català de la Salut, subscrit el 29 de març de 2007.

SISENA. EXTINCIÓ DELS LLOCS DE TREBALL AMB DOBLE GRUP O SUBGRUP D'ADSCRIPCIÓ

1. Es declaren a extingir els llocs de treball que poden ser objecte de provisió per personal pertanyent a cossos, escales o categories professionals de diferents grups o subgrups de classificació. El personal que a l'entrada en vigor d'aquesta Llei els ocupi amb caràcter definitiu pot seguir ocupant-los.

2. En l'àmbit de l'execució penal, s'autoritza el conseller o consellera de Justícia a convocar, en el termini de dos anys, processos selectius especials de promoció interna pel sistema de concurs-oposició dels cossos i escales que a aquest efecte determini el Govern de la Generalitat amb la finalitat de facilitar la promoció interna del personal funcionari afectat per aquesta disposició.

DISPOSICIÓ DEROGATÒRIA ÚNICA

Queden derogades les disposicions següents:

1. Del Decret legislatiu 1/1997, de 31 d'octubre, pel qual s'aprova la refosa en un text únic dels preceptes de determinats textos legals vigents a Catalunya en matèria de funció pública, els articles 16; 17; 18; 19; 20; 21; 22; 23; 24; 25; 26; 27; 28; 29; 32; 42; 43; 44; 45; 46; 47; 48; 49; 50; 51; 52; 53; 54; 55; 56; 57; 58; 68; 69; 71; 73; 125; disposicions addicionals sisena, setena, vuitena, novena, desena, vint-i-tresena i vint-i-quatre, i disposicions transitòries desena, dotzena i tretzena.

2. Del Decret legislatiu 2/2003, de 28 d'abril, pel qual s'aprova el text refós de la Llei municipal i de règim local de Catalunya, els articles següents: 284; 285; 286; 287; 288; 289; 290; 291; 292; 293 i 295.

3. La Llei 9/1986, de 10 de novembre, de cossos de funcionaris de la Generalitat de Catalunya.

4. L'article 15 de la Llei 8/2006, de 5 de juliol, de mesures de conciliació de la vida personal, familiar i laboral del personal al servei de les administracions públiques catalanes.

5. La Secció Primera del Capítol III del Títol II de la Llei 31/2002, de 30 de desembre, de mesures fiscals i administratives.

6. L'article 6 de la Llei 16/1984, de 20 de març, de l'estatut de la funció interventora.

7. Totes les normes d'igual o inferior rang que contradiguin o s'oposin al previst en aquesta Llei.

DISPOSICIONS MODIFICATIVES

PRIMERA. MODIFICACIÓ DEL DECRET LEGISLATIU 1/1997, DE 31 D'OCTUBRE, EN MATÈRIA DE FUNCIÓ PÚBLICA

1. S'afegeix una nova lletra, la e), a l'article 8.1 del text únic de la Llei de la funció pública de l'Administració

de la Generalitat, aprovat pel Decret legislatiu 1/1997, de 31 d'octubre, amb el text següent:

«e) Dos representants de les universitats públiques catalanes designats per la Junta del Consell Interuniversitari de Catalunya.»

2. S'afegeix un apartat, el 3, a l'article 38 del Decret legislatiu 1/1997, del 31 d'octubre, pel qual s'aprova la refosa en un text únic dels preceptes de determinats textos legals vigents a Catalunya en matèria de funció pública, amb el text següent:

«3. El personal funcionari pot sol·licitar el perllongament de la permanència en el servei actiu fins, com a màxim, els setanta anys d'edat. L'òrgan competent per declarar les jubilacions ha de resoldre de manera expressa i motivada l'atorgament o la denegació del perllongament amb la valoració prèvia de l'aptitud per a l'acompliment de les tasques i funcions pròpies de lloc de treball que s'ocupa, la conducta professional, el rendiment i/o l'assoliment d'objectius i les circumstàncies derivades de la planificació i racionalització dels recursos humans. L'atorgament del perllongament pot ésser objecte de revisió sempre que es modifiquin les circumstàncies per les quals es va resoldre l'atorgament.»

3. Es modifica l'article 96.2 del Text únic de la Llei de la funció pública de l'Administració de la Generalitat, aprovat pel Decret legislatiu 1/1997, de 31 d'octubre, que queda redactat de la manera següent:

«2. Es poden disposar de nou dies de permís l'any, com a màxim, per a assumptes personals sense justificació. La durada del permís és proporcional quan el temps treballat sigui inferior a l'any o en els casos de reducció de jornada. La concessió d'aquests dies de permís està subordinada a les necessitats del servei i en tots els casos cal garantir que la mateixa unitat on es presten els serveis assumeix sense perjudici per a terceres persones o per a la mateixa organització les tasques de la persona a la qual es concedeix el permís. Addicionalment, es poden disposar de dos dies d'assumptes personals en complir el sisè trienni, que s'incrementaran a partir del vuitè en un dia addicional per cada trienni complet.»

4. S'afegeix una nova lletra, la v), a l'article 116 del Text únic de la Llei de la funció pública de l'Administració de la Generalitat, aprovat pel Decret legislatiu 1/1997, de 31 d'octubre, amb el text següent:

«v) La realització de conductes aïllades d'assetjament laboral, com l'abús de condicions laborals, l'abús emocional, el descrèdit professional o la degradació del rol laboral.»

5. Es modifica la lletra b) de l'article 115 del Text únic de la Llei de la funció pública de l'Administració de la Generalitat, aprovat pel Decret legislatiu 1/1997, de 31 d'octubre, que queda redactat de la manera següent:

«b) Tota actuació que suposi discriminació per raó d'origen racial o ètnic, religió o conviccions, discapacitat, edat, sexe o orientació sexual, llengua, opinió, lloc de naixement o veïnatge o qualsevol altra condició o circumstància personal o social, així com la persecució laboral, per raó d'origen racial o ètnic, religió o con-

viccions, discapacitat, edat, sexual, per raó de sexe o orientació sexual o moral.»

SEGONA. MODIFICACIÓ DE LA LLEI 8/2006, DE 5 DE JULIOL, DE MESURES DE CONCILIACIÓ DE LA VIDA PERSONAL, FAMILIAR I LABORAL DEL PERSONAL AL SERVEI DE LES ADMINISTRACIONS PÚBLIQUES CATALANES

1. S'afegeix un nou apartat, el 4, a l'article 2 de la Llei 8/2006, de 5 de juliol, de mesures de conciliació de la vida personal, familiar i laboral del personal al servei de les administracions públiques catalanes, amb el text següent:

«5. Reglamentàriament, les administracions públiques poden determinar les modulacions i limitacions a l'exercici de les mesures de conciliació per al personal interí el període de prestació de serveis del qual no excedeixi els sis mesos complets i consecutius.»

2. S'afegeix un nou apartat, el 4, a l'article 4 de la Llei 8/2006, de 5 de juliol, de mesures de conciliació de la vida personal, familiar i laboral del personal al servei de les administracions públiques catalanes, amb el text següent:

«4. En el supòsit que es compacti la reducció de jornada amb la totalitat de la retribució en els termes establerts a l'article 24 d'aquesta Llei, la finalització o suspensió de la vinculació del personal que l'hagi gaudit comporta, si s'escau, el reintegrament de les retribucions percebudes de forma anticipada.»

3. Es modifica l'apartat 2 de l'article 7 de la Llei 8/2006, de 5 de juliol, de mesures de conciliació de la vida personal, familiar i laboral del personal al servei de les administracions públiques catalanes, que queda redactat de la manera següent:

«2. El període d'excedència computa als efectes de reconeixement de triennis, de consolidació del grau personal i del sistema de previsió o drets passius i comporta la reserva del mateix lloc de treball durant sis mesos, sens perjudici que es pugui ampliar aquest termini fins a un total de divuit mesos com a màxim, d'acord amb el que disposa la normativa sobre violència masclista. Durant els dos primers mesos d'aquesta excedència, es té dret a percebre les retribucions íntegres i, si s'escau, les prestacions familiars per filla o fill a càrrec.»

4. Es modifica l'article 11 de la Llei 8/2006, de 5 de juliol, de mesures de conciliació de la vida personal, familiar i laboral del personal al servei de les administracions públiques catalanes, que queda redactat de la manera següent:

«Article 11. Permís per maternitat

1. El permís per maternitat té una durada de setze setmanes ininterrompudes. Aquest permís s'amplia dues setmanes més en el supòsit de discapacitat del fill i, per cada fill o filla a partir del segon, en els supòsits de part, acolliment o adopció múltiple, i en pot gaudir qualsevol dels dos progenitors. L'altre progenitor, sempre que tingui la guarda legal del fill o filla, pot fer ús de tot el permís de maternitat, o de la part que en resti, en el cas de mort o malaltia incapacitant de la mare o en el cas de guarda legal exclusiva.

2. En el cas de filiació biològica, el període de permís pot començar abans o immediatament després del part. Les sis primeres setmanes posteriors al part són de descans obligatori per a la mare.

3. En els casos de part prematur i en aquells en què, per qualsevol altra causa, el nounat hagi de quedar hospitalitzat a continuació del part, aquest permís s'amplia tants dies com el nounat estigui hospitalitzat, amb un màxim de tretze setmanes addicionals.

4. En el cas d'adopció o acolliment, el període de permís per maternitat computa, a elecció del funcionari o funcionaria, a partir de la decisió administrativa o judicial d'acolliment o a partir de la resolució judicial per la qual es constitueix l'adopció. Si es tracta d'una adopció internacional, el permís pot començar fins a sis setmanes abans.

5. L'acolliment simple de durada no inferior a un any dóna dret, sempre que es compleixin els requisits establerts a la normativa vigent, al gaudiment del permís per maternitat. No obstant això, un mateix menor no pot donar dret a més d'un permís per maternitat.

6. Si és necessari el desplaçament previ dels progenitors al país d'origen de l'adoptat, en els casos d'adopció o acolliment internacional, és té dret, a més, a un permís de fins a dos mesos de durada, amb percepció durant aquest període exclusivament de les retribucions bàsiques.

7. La persona que gaudeix del permís per maternitat ho pot fer a temps parcial, d'una manera ininterrompuda. La manera en què es distribueix el temps de permís requereix l'acord previ entre la persona interessada i l'òrgan competent per a la concessió del permís. En el cas de filiació biològica, la mare pot gaudir del permís a temps parcial només a partir de la sisena setmana posterior al part. El permís per maternitat a temps parcial és incompatible amb el permís per lactància i amb la reducció de jornada per guarda legal.

8. El progenitor que gaudeix del permís per maternitat pot optar perquè l'altre progenitor gaudeixi d'una part determinada i ininterrompuda d'aquest permís. El permís es distribueix a opció del progenitor que gaudeix de la primera part del permís. Els progenitors poden gaudir de la compartició del permís d'una manera simultània o successiva, sense superar les setze setmanes o el temps que correspongui en els casos de durada ampliada. En el cas de la filiació biològica, si s'opta per gaudir de la segona part del permís successivament al de la mare, només es pot fer a partir de la sisena setmana posterior al part i sempre que, en el moment de fer-se efectiva aquesta opció, la incorporació de la mare al treball no comporti un risc per a la seva salut.

9. En cas de cessió del permís per maternitat a l'altre progenitor, aquest pot seguir gaudint del permís de maternitat inicialment cedit encara que en el moment previst per a la reincorporació de la mare al treball aquesta es trobi en situació d'incapacitat temporal.

10. La cessió del permís pot ser revocada en qualsevol moment si s'esdevenen fets que fan inviable l'aplicació d'aquesta opció, com ara l'absència, la malaltia o l'acci-

dent, o també l'abandonament de la família, la violència o altres causes equivalents, llevat que aquests tres darrers casos siguin imputables al cedent.

11. Durant el gaudi d'aquest permís es pot participar en els cursos de formació que convoqui l'Administració.»

5. Es modifica l'article 21 de la Llei 8/2006, de 5 de juliol, de mesures de conciliació de la vida personal, familiar i laboral del personal al servei de les administracions públiques catalanes, que queda redactat de la manera següent:

«Article 21. Permisos per situacions de violència de gènere

1. Les dones en situació de violència de gènere que, per aquest motiu, s'hagin d'absentar del lloc de treball tenen dret que aquestes faltes d'assistència es considerin justificades d'acord amb el que determini la normativa vigent. Quan les faltes d'assistència siguin totals i superin les quatre setmanes cal sol·licitar l'excedència voluntària per violència de gènere regulada a l'article 7 d'aquesta Llei.

2. Així mateix, aquestes persones tenen dret a les hores de flexibilitat horària o a la reordenació del temps de treball que, d'acord amb cada situació concreta, siguin necessàries per a la seva protecció o assistència social.»

6. Es modifica l'article 24.2 de la Llei 8/2006, de 5 de juliol, de mesures de conciliació de la vida personal, familiar i laboral del personal al servei de les administracions públiques catalanes, que queda redactat de la manera següent:

«2. La reducció de jornada regulada per aquest article té una durada màxima d'un any a partir del finiment del permís per maternitat o de la setena setmana posterior al part, l'adopció o l'acolliment. Si la persona beneficiària ha gaudit del permís per paternitat immediatament després del finiment del permís per maternitat, la durada de la reducció computa de manera consecutiva a partir del finiment d'aquest permís. En cas que la persona beneficiària hagi gaudit del permís de paternitat durant el període comprès des del finiment del permís per naixement del fill o filla, des de la resolució judicial per la qual es constitueix l'adopció o a partir de la decisió administrativa o judicial d'acolliment, i fins que fineixi el permís per maternitat, la durada de la reducció de jornada amb la totalitat de la retribució computa de manera consecutiva a partir del finiment del permís per maternitat.»

7. Es modifica la disposició addicional segona de la Llei 8/2006, de 5 de juliol, de mesures de conciliació de la vida personal, familiar i laboral del personal al servei de les administracions públiques catalanes, que queda redactada de la manera següent:

«Segona. Mesures alternatives

Quan les condicions del lloc de treball, del règim horari o torns de treball o de la prestació del servei públic impedeixin el gaudiment de les mesures sobre conciliació, les administracions públiques catalanes han de disposar de mesures alternatives que, en el marc de les

possibilitats organitzatives dels centres de treball, garanteixin el dret a la no discriminació de les empleades o empleats.»

TERCERA. MODIFICACIÓ DEL DECRET LEGISLATIU 2/2003, DE 28 D'ABRIL, PEL QUAL S'APROVA EL TEXT REFÓS DE LA LLEI MUNICIPAL I DE RÈGIM LOCAL DE CATALUNYA

Es modifica l'article 283 del Text refós de la Llei municipal i de règim local de Catalunya, aprovat pel Decret legislatiu 2/2003, de 28 d'abril, que queda redactat de la manera següent:

«En les administracions locals, l'aprovació de l'instrument complementari és competència de l'alcalde o, en el cas de delegació d'aquesta competència, correspon a un regidor. En els municipis de gran població l'aprovació de l'instrument complementari és competència de la Junta de Govern Local, que pot delegar la competència en els membres de la Junta de Govern o en el personal directiu. En el municipi de Barcelona aquesta competència l'exerceixen els òrgans competents d'acord amb el seu règim especial.»

DISPOSICIONS FINALS

PRIMERA. RELACIONS DE LLOCS DE TREBALL

Les administracions públiques catalanes han d'aprovar les seves relacions de llocs de treball, així com, en el seu cas, els instruments de gestió que es preveuen en aquesta Llei, en el termini de vint-i-quatre mesos des de l'entrada en vigor d'aquesta Llei.

SEGONA. ENTRADA EN VIGOR DELS SISTEMES D'ACREDITACIÓ DE L'ESCOLA D'ADMINISTRACIÓ PÚBLICA DE CATALUNYA

Fins que no hagin transcorregut dos anys des de l'entrada en vigor d'aquesta Llei, no s'ha d'exigir l'acreditació de l'Escola d'Administració Pública de Catalunya en la designació de membres dels òrgans de selecció i la supervisió del període de prova a què fan referència els articles 26.3 i 30.4 d'aquesta Llei.

TERCERA. HABILITACIÓ PER AL DESPLEGAMENT

S'autoritza el Govern per dictar les disposicions necessàries per al desplegament d'aquesta Llei.

ANTECEDENTS DEL PROJECTE DE LLEI

1. Projecte de Llei de mesures en matèria d'ocupació pública.
2. Avantprojecte inicial de Llei de mesures en matèria d'ocupació pública.
3. Avantprojecte inicial de Llei de mesures en matèria d'ocupació pública (sotmès a informació pública).
4. Avantprojecte inicial de Llei de mesures en matèria d'ocupació pública (sotmès a informe de la Comissió de Govern Local).

5. Acord de Govern d'aprovació de la Memòria prèvia de l'Avantprojecte de llei de mesures en matèria d'ocupació pública.
6. Memòria justificativa de la disposició.
7. Memòria econòmica i memòria econòmica complementària.
8. Llistat de disposicions afectades i taula de vigències.
9. Tràmit d'informació pública.
10. Certificat de la Comissió de Govern Local.
11. Certificat de compliment del tràmit sindical.
12. Al·legacions (organismes i altres departaments).
13. Sol·licitud d'informe interdepartamental d'impacte de gènere de l'Institut Català de les Dones.
14. Sol·licitud d'informe al Consell de Treball Econòmic i Social.
15. Informe de la Direcció General de la Funció Pública.
16. Informe de la Direcció General de Modernització de l'Administració.
17. Informe de la Direcció General de Pressupostos.
18. Informes jurídics de l'Assessoria Jurídica del Departament de Governació i Administracions Públiques.
19. Certificat del Consell Tècnic.

N. de la R.: Els antecedents del Projecte de llei poden ésser consultats a l'Arxiu del Parlament.

Tramitació pel procediment d'urgència

Sol·licitud: Govern de la Generalitat (reg. 64636).
 Tràmits afectats: des de l'inici de la tramitació.
 Reducció de terminis: a la meitat del que són fixats amb caràcter ordinari.
 Acord: Mesa del Parlament, sessió del 19.01.2010.

Termini de presentació d'esmenes a la totalitat

Termini: atesa la tramitació d'urgència acordada, 5 dies hàbils (del 21.01.10 al 27.01.10).
 Finiment del termini: 28.01.10; 9:30 hores.
 Acord: Mesa del Parlament, sessió del 19.01.2010.

3.01.02. PROPOSICIONS DE LLEI

Proposició de llei de reconeixement del Penedès com a àrea funcional de planificació

Tram. 202-00044/08

Pròrroga del termini per a proposar compareixences

Sol·licitud: Grup Parlamentari Socialistes - Ciutadans pel Canvi i Grup Mixt (reg. 64494 i 64545).

Pròrroga: 2 dies hàbils (del 19.01.2010 al 20.01.2010).

Finiment del termini: 21.01.2010; 09:30 h.

Acord: Mesa del Parlament, 19.01.2010.

Proposició de llei de modificació de l'article 2 de la Llei 1/1995, del 16 de març, per la qual s'aprova el Pla territorial general de Catalunya, i de l'article 12 de la Llei 23/1983, del 21 de novembre, de política territorial

Tram. 202-00046/08

Pròrroga del termini per a proposar compareixences

Sol·licitud: Grup Mixt (reg. 64545).

Pròrroga: 1 dia.

Finiment del termini: 22.01.2010; 09:30 h.

Acord: Mesa del Parlament, 19.01.2010.

————— **Proposició de llei de modificació de l'article 6 del text refós de la Llei de protecció dels animals, aprovat pel Decret legislatiu 2/2008**

Tram. 202-00050/08

Pròrroga del termini per a proposar compareixences

Sol·licitud: Grup Mixt (reg. 64546).

Pròrroga: 1 dia.

Finiment del termini: 22.01.2010; 09:30 h.

Acord: Mesa del Parlament, 19.01.2010.

————— **Proposició de llei de modificació de la Llei 18/2003, del 4 de juliol, de suport a les famílies**

Tram. 202-00077/08

Pròrroga del termini de presentació d'esmenes a la totalitat

Sol·licitud: Grup Mixt (reg. 64544).

Pròrroga: 3 dies hàbils (del 21.01.2010 al 25.01.2010).

Finiment del termini: 26.01.2010; 09:30 h.

Acord: Mesa del Parlament, 19.01.2010.

————— **Proposició de llei d'addició de l'apartat 5 de l'article 26 de la Llei 2/2009, del 12 de febrer, del Consell de Garanties Estatutàries**

Tram. 202-00078/08

Pròrroga del termini de presentació d'esmenes a la totalitat

Sol·licitud: Grup Mixt (reg. 64544).

Pròrroga: 3 dies hàbils (del 21.01.2010 al 25.01.2010).

Finiment del termini: 26.01.2010; 09:30 h.

Acord: Mesa del Parlament, 19.01.2010.

————— **Proposició de llei de regulació de les festes tradicionals amb bous**

Tram. 202-00079/08

Pròrroga del termini de presentació d'esmenes a la totalitat

Sol·licitud: Grup Mixt (reg. 64544).

Pròrroga: 2 dies hàbils (del 26.01.2010 al 27.01.2010).

Finiment del termini: 28.01.2010; 09:30 h.

Acord: Mesa del Parlament, 19.01.2010.

3.10. PROCEDIMENTS QUE ES CLOUEN AMB L'ADOPCIÓ DE RESOLUCIONS

3.10.10. CONTROL DELS DECRETS LLEI

————— **Control del Decret llei 1/2010, del 12 de gener, de modificació de la Llei 10/1997, de 3 de juliol, de la renda mínima d'inserció**

Tram. 203-00004/08

Decret llei dictat pel Govern de la Generalitat

Reg. 64622 / Coneixement: Mesa del Parlament, 19.01.2010

Acord: La Mesa del Parlament, en la sessió tinguda el dia 19 de gener de 2010, ha pres coneixement del Decret llei 1/2010, del 12 de gener, de modificació de la Llei 10/1997, del 3 de juliol, de la renda mínima d'inserció, publicat al DOGC núm. 5547, i ha manifestat que el termini de 30 dies perquè el Parlament el controlï pel procediment que estableix l'article 136 del Reglament del Parlament s'inicia el dia 19 de gener de 2010.

A LA MESA DEL PARLAMENT

Laia Bonet Rull, secretària del Govern de la Generalitat de Catalunya

Certifico: Que en la sessió del Govern de la Generalitat de Catalunya celebrada el dia d'avui, s'ha pres, entre d'altres, l'acord que es reproduïx a continuació:

«A proposta de la consellera de Treball s'aprova el Projecte de Decret llei de modificació de la Llei 10/1997, de 3 de juliol, de la renda mínima d'inserció.»

I perquè consti i als efectes oportuns, lliuro el present certificat a Barcelona, el dotze de gener de dos mil deu.

Barcelona, 12 de gener de 2010

Laia Bonet Rull
Secretària del Govern

EL PRESIDENT DE LA GENERALITAT DE CATALUNYA

Sia notori a tots els ciutadans que el Govern ha aprovat i jo, en nom del Rei i d'acord amb el que estableix l'article 67.6.a) de l'Estatut d'autonomia de Catalunya, promulgo el següent

DECRET LLEI 1/2010, DE 12 DE GENER, DE MODIFICACIÓ DE LA LLEI 10/1997, DE 3 DE JULIOL, DE LA RENDA MÍNIMA D'INSERCIÓ

La renda mínima d'inserció (RMI) es configura com un conjunt d'accions que, sota el principi de solidaritat i de subsidiarietat, té com a finalitat prestar el suport adequat a totes les persones a qui els calgui per atendre les necessitats bàsiques per viure en societat, amb els recursos convenients per mantenir-se i per afavorir-ne la inserció o la reinserció social i laboral.

El context socioeconòmic actual de greu crisi econòmica ha tingut el seu trasllat, com no podia ser d'altra manera, a l'esfera de l'RMI. En la seva configuració actual, l'RMI és el darrer esglaó del conjunt de prestacions en què se sustenta l'estat del benestar, essent el darrer recurs de què disposen les persones que no troben feina una vegada han esgotat totes les prestacions per desocupació, tant en la seva vessant contributiva com assistencial.

En els darrers mesos moltes persones han perdut el seu lloc de treball, tant si eren assalariades per compte d'altri com si eren treballadors o treballadores autònomes, i iniciaven, en determinats casos, la percepció de les prestacions a les quals tenien dret. Aquestes prestacions, però, tenen una durada limitada en el temps, per la qual cosa moltes famílies han vist com darrerament deixaven de percebre-les o estan a punt de fer-ho.

El Govern de la Generalitat es va comprometre a pal·liar les situacions de pobresa més manifestes que es donen a Catalunya i a permetre que les persones puguin gaudir d'un nivell de qualitat de vida acceptables per la societat en què vivim. Aquest compromís es va materialitzar mitjançant la signatura conjunta amb els agents socials, de l'acord estratègic per a la internacionalització, la qualitat de l'ocupació i la competitivitat de l'economia catalana 2008-2011. Entre les mesures que figuren a l'acord, destaca la mesura 102, en la qual hi ha el compromís de millorar la cobertura de la prestació de l'RMI i que s'incorpora com a mesura en l'Acord signat amb els agents socials el 17 de desembre de 2009, relatiu als 30 compromisos per a l'ocupació, el teixit econòmic i el desenvolupament social a Catalunya.

En aquest sentit, es modifica el període de càlcul per accedir a l'RMI, reduint de dotze a sis mesos el nombre de mesos a tenir en compte en la valoració dels ingressos de les unitats familiars, a fi i efecte que les famílies que

actualment es troben sense ingressos perquè no tenen una ocupació i perquè han finalitzat la percepció de prestacions o no en tenen dret, tant en la seva modalitat contributiva com assistencial, estiguin el menor nombre de mesos possibles sense percebre cap tipus d'ingrés, facilitant-los el seu ingrés a l'RMI.

D'altra banda, i atès que es preveu que serà durant el primer semestre de 2010 quan hi haurà la punta més elevada de famílies que no disposaran de cap de les prestacions públiques de la modalitat contributiva i/o assistencial, es modifica també, de manera transitòria, el nombre de mesos a tenir en compte en la valoració, passant de sis a quatre mesos per a les noves sol·licituds que es presentin a partir de l'1 de juny de 2010, inicialment, per un període d'un any.

D'acord amb el que preveu l'article 38 de la Llei 13/2008, del 5 de novembre, de la presidència de la Generalitat i del Govern, en relació amb el que determina l'article 64 de l'Estatut d'autonomia, aquesta disposició adopta la forma de Decret llei atesa l'extraordinària i urgent necessitat de reforçar la renda mínima d'inserció, degut a la situació de crisi econòmica que ha produït un efecte directe sobre el treball, i que afecta les llars i les poblacions més vulnerables. Aquesta situació de manca d'ocupació obliga a adoptar mesures extraordinàries i urgents per tal de pal·liar els menors nivells de renda de les unitats familiars, en les quals totes les persones es troben en situació d'atur.

La concurrència d'aquestes situacions agreujades amb l'actual moment de crisi econòmica justifica la necessitat extraordinària i urgent d'aquest Decret llei, d'acord amb el que preveu l'article 38 de la Llei 13/2008, de 5 de novembre, de la presidència de la Generalitat i del Govern.

Per tot això, en ús de l'autorització concedida en l'article 64 de l'Estatut d'autonomia, a proposta del consellera de Treball i d'acord amb el Govern,

DECRETO:

ARTICLE 1. MODIFICACIÓ DE L'ARTICLE 6.1 DE LA LLEI 10/1997, DE 3 DE JULIOL

Es modifica l'apartat e) de l'article 6.1 de la Llei 10/1997, de 3 de juliol, de la renda mínima d'inserció, que queda redactat de la manera següent:

«e) Que no disposin dels mitjans econòmics necessaris per atendre les necessitats bàsiques de la vida. Es consideren en aquesta situació les persones o les unitats familiars que no obtinguin durant els sis mesos anteriors uns ingressos superiors a la prestació econòmica de la renda mínima d'inserció que correspongui al mateix període. Es computa com a ingressos de la unitat familiar només la part de les pensions de jubilació, invalidesa, viduïtat i orfenesa que percebi cada membre de la unitat familiar que no sigui el titular, que excedeixi l'import de la prestació econòmica bàsica de la renda mínima d'inserció. En el cas de conivir dues o més unitats familiars, els ingressos conjunts de les persones que formen part del nucli de convivència familiar no poden superar, per

cada membre, la prestació bàsica de la renda mínima d'inserció i aquests no poden disposar de béns mobles o immobles que, per llurs característiques, indiquin de forma notòria que hi ha béns materials suficients per atendre la subsistència. En el supòsit de percepció d'ingressos irregulars, tant pel que fa a la quantia com pel que fa a la periodicitat, s'ha de tenir com a referència la mitjana dels obtinguts els sis mesos anteriors a la sol·licitud.

«En el cas de les dones que pateixen violència masclista o que superen una situació de violència masclista i que compleixen els requisits exigits per aquesta Llei, únicament s'han de tenir en compte les rendes o els ingressos de què disposi o pugui disposar la dona sol·licitant, i no es computen en aquests casos les rendes o els ingressos d'altres membres de la unitat familiar que hi convisquin.»

ARTICLE 2. ADDICIÓ D'UNA DISPOSICIÓ ADDICIONAL A LA LLEI 10/1997, DE 3 DE JULIOL

S'afegeix una disposició addicional a la Llei 10/1997, de 3 de juliol, de la renda mínima d'inserció, amb el redactat següent:

«Disposició addicional

»1. A partir de l'1 de juny de 2010, i per al període d'un any, el nombre de mesos a computar per determinar els ingressos per tenir dret a les prestacions que estableix la renda mínima d'inserció a què fa referència l'article 6.1, apartat e) de la present llei, serà de quatre mesos. Aquesta mesura es pot prorrogar en funció de l'evolució de la situació socioeconòmica, que ha de ser valorada prèviament pel Comitè de Seguiment de la Renda Mínima d'Inserció.

»2. S'habilita el Govern perquè, a proposta de la consellera de Treball, prorrogui aquesta mesura, prèvia consulta sobre la valoració de la situació socioeconòmica al Comitè de Seguiment de la Renda Mínima d'Inserció.»

DISPOSICIÓ TRANSITÒRIA

APLICACIÓ RETROACTIVA

El que disposa la lletra e) de l'article 6.1 de la Llei 10/1997, de 3 de juliol, de la renda mínima d'inserció, en la redacció donada per l'article 1 d'aquest Decret llei, és d'aplicació a les sol·licituds de la renda mínima d'inserció presentades a partir del dia 1 de gener de 2010.

DISPOSICIÓ FINAL

ENTRADA EN VIGOR

Aquest Decret llei entra en vigor l'endemà de la seva publicació en el DOGC.

Per tant, ordeno que tots els ciutadans als quals sigui d'aplicació aquest Decret llei cooperin al seu compli-

ment i que els tribunals i les autoritats als quals pertorqui el facin complir.

Barcelona, 12 de gener de 2010

José Montilla i Aguilera
President de la Generalitat

Mar Serna Calvo
Consellera de Treball

ANTECEDENTS DEL DECRET LLEI

1. Memòria justificativa.
2. Informe de cost benefici.
3. Memòria econòmica.
4. Taula de vigències.
5. Informe jurídic.
6. Informe d'impacte pressupostari.

N. de la R.: Els antecedents del Decret llei poden ésser consultats a l'Arxiu del Parlament.

3.10.13. DESIGNACIÓ DEL SÍNDIC DE GREUGES

Procediment per a elegir el síndic o síndica de greuges

Tram. 281-00001/08

Resolució del president del Parlament per la qual es modifica el termini per a presentar candidats per a l'elecció del síndic o síndica de greuges

PRESIDÈNCIA DEL PARLAMENT

D'acord amb el que han manifestat unànimement els portaveus en la sessió de la Junta de Portaveus tinguda avui mateix, resolc reduir a la meitat el termini d'un mes perquè els grups parlamentaris presentin candidats per a l'elecció del síndic o síndica de greuges. El termini finirà el dia 1 de febrer a les 9.30 h.

Palau del Parlament, 19 de gener de 2010

El president del Parlament
Ernest Benach i Pascual

3.10.25. PROPOSTES DE RESOLUCIÓ

Pròrroga del termini de presentació d'esmenes

————— **Proposta de resolució sobre la congelació de les tarifes dels peatges el 2010**

Tram. 250-02447/08

Pròrroga del termini de presentació d'esmenes

Sol·licitud: Grup Mixt, Grup Parlamentari d'Esquerra Republicana de Catalunya (reg. 64548 i 64549).

Pròrroga: 2 dies hàbils (del 15.01.2010 al 18.01.2010).

Finiment del termini: 19.01.2010; 09:30 h.

Acord: Presidència del Parlament, 15.01.2010.

Sol·licitud: Grup Parlamentari Socialistes - Ciutadans pel Canvi, Grup Parlamentari d'Esquerra Republicana de Catalunya (reg. 64620, 64637).

Pròrroga: 1 dia.

Finiment del termini: 20.01.2010; 09:30 h.

Acord: Mesa del Parlament, 19.01.2010.

Pròrroga del termini de presentació d'esmenes

Sol·licitud: Grup Parlamentari d'Esquerra Republicana de Catalunya (reg. 64637).

Pròrroga: 1 dia.

Finiment del termini: 20.01.2010; 09:30 h.

Acord: Mesa del Parlament, 19.01.2010.

————— **Proposta de resolució sobre la reducció de les restriccions de circulació de vehicles pesants en dies festius**

Tram. 250-02449/08

Pròrroga del termini de presentació d'esmenes

Sol·licitud: Grup Mixt (reg. 64548).

Pròrroga: 2 dies hàbils (del 15.01.2010 al 18.01.2010).

Finiment del termini: 19.01.2010; 09:30 h.

Acord: Presidència del Parlament, 15.01.2010.

————— **Proposta de resolució sobre la creació d'una línia d'ajuts als agricultors per a formar part de cooperatives**

Tram. 250-02448/08

Pròrroga del termini de presentació d'esmenes

Sol·licitud: Grup Parlamentari Socialistes - Ciutadans pel Canvi, Grup Mixt, Grup Parlamentari d'Esquerra Republicana de Catalunya (reg. 64539, 64548, 64549).

Pròrroga: 2 dies hàbils (del 15.01.2010 al 18.01.2010).

Finiment del termini: 19.01.2010; 09:30 h.

Acord: Presidència del Parlament, 15.01.2010.

————— **Proposta de resolució sobre el reforç de les mesures de prevenció del consum de cànnabis entre els joves i sobre la informació dels recursos per a superar l'addicció**

Tram. 250-02450/08

Pròrroga del termini de presentació d'esmenes

Sol·licitud: Grup Parlamentari Socialistes - Ciutadans pel Canvi, Grup Mixt (reg. 64539, 64548).

Pròrroga: 2 dies hàbils (del 15.01.2010 al 18.01.2010).

Finiment del termini: 19.01.2010; 09:30 h.

Acord: Presidència del Parlament, 15.01.2010.

Pròrroga del termini de presentació d'esmenes

Sol·licitud: Grup Parlamentari Socialistes - Ciutadans pel Canvi (reg. 64620).

Pròrroga: 1 dia.

Finiment del termini: 20.01.2010; 09:30 h.

Acord: Mesa del Parlament, 19.01.2010.

Proposta de resolució sobre l'aprofundiment en el coneixement, la detecció i el tractament de la síndrome d'Asperger, especialment en els centres educatius

Tram. 250-02451/08

Pròrroga del termini de presentació d'esmenes

Sol·licitud: Grup Parlamentari Socialistes - Ciutadans pel Canvi. Grup Mixt (reg. 64539, 64548).

Pròrroga: 2 dies hàbils (del 15.01.2010 al 18.01.2010).

Finiment del termini: 19.01.2010; 09:30 h.

Acord: Presidència del Parlament, 15.01.2010.

Pròrroga del termini de presentació d'esmenes

Sol·licitud: Grup Parlamentari Socialistes - Ciutadans pel Canvi (reg. 64620).

Pròrroga: 1 dia.

Finiment del termini: 20.01.2010; 09:30 h.

Acord: Mesa del Parlament, 19.01.2010.

Proposta de resolució sobre la presentació d'un balanç sobre el deute del Govern de l'Estat amb relació a l'aplicació de la Llei de l'Estat 39/2006, relativa a la dependència, i sobre l'exigència formal del pagament

Tram. 250-02452/08

Pròrroga del termini de presentació d'esmenes

Sol·licitud: Grup Mixt (reg. 64548).

Pròrroga: 2 dies hàbils (del 15.01.2010 al 18.01.2010).

Finiment del termini: 19.01.2010; 09:30 h.

Acord: Presidència del Parlament, 15.01.2010.

Proposta de resolució sobre la coordinació de la cooperació catalana amb l'espanyola i l'europea amb relació al Pla director de cooperació al desenvolupament

Tram. 250-02453/08

Pròrroga del termini de presentació d'esmenes

Sol·licitud: Grup Mixt (reg. 64548).

Pròrroga: 2 dies hàbils (del 15.01.2010 al 18.01.2010).

Finiment del termini: 19.01.2010; 09:30 h.

Acord: Presidència del Parlament, 15.01.2010.

Proposta de resolució sobre la revisió de la cooperació catalana a Etiòpia

Tram. 250-02454/08

Pròrroga del termini de presentació d'esmenes

Sol·licitud: Grup Mixt (reg. 64548).

Pròrroga: 2 dies hàbils (del 15.01.2010 al 18.01.2010).

Finiment del termini: 19.01.2010; 09:30 h.

Acord: Presidència del Parlament, 15.01.2010.

————— **Proposta de resolució sobre l'increment dels recursos per al Consell Nacional de la Cultura i les Arts**

Tram. 250-02455/08

Pròrroga del termini de presentació d'esmenes

Sol·licitud: Grup Parlamentari Socialistes - Ciutadans pel Canvi, Grup Mixt (reg. 64539, 64548).

Pròrroga: 2 dies hàbils (del 15.01.2010 al 18.01.2010).

Finiment del termini: 19.01.2010; 09:30 h.

Acord: Presidència del Parlament, 15.01.2010.

Pròrroga del termini de presentació d'esmenes

Sol·licitud: Grup Parlamentari Socialistes - Ciutadans pel Canvi (reg. 64620).

Pròrroga: 1 dia.

Finiment del termini: 20.01.2010; 09:30 h.

Acord: Mesa del Parlament, 19.01.2010.

————— **Proposta de resolució sobre l'avaluació i la dignificació de la imatge de l'escola, dels educadors i dels valors educatius en els mitjans de comunicació**

Tram. 250-02456/08

Pròrroga del termini de presentació d'esmenes

Sol·licitud: Grup Parlamentari Socialistes - Ciutadans pel Canvi, Grup Mixt (reg. 64539, 64548).

Pròrroga: 2 dies hàbils (del 15.01.2010 al 18.01.2010).

Finiment del termini: 19.01.2010; 09:30 h.

Acord: Presidència del Parlament, 15.01.2010.

Pròrroga del termini de presentació d'esmenes

Sol·licitud: Grup Parlamentari Socialistes - Ciutadans pel Canvi (reg. 64620).

Pròrroga: 1 dia.

Finiment del termini: 20.01.2010; 09:30 h.

Acord: Mesa del Parlament, 19.01.2010.

————— **Proposta de resolució sobre l'ampliació de la cobertura de les vacunacions per a infants als països en desenvolupament**

Tram. 250-02457/08

Pròrroga del termini de presentació d'esmenes

Sol·licitud: Grup Mixt (reg. 64548).

Pròrroga: 2 dies hàbils (del 15.01.2010 al 18.01.2010).

Finiment del termini: 19.01.2010; 09:30 h.

Acord: Presidència del Parlament, 15.01.2010.

————— **Proposta de resolució sobre el compliment del calendari inicial previst per a la construcció de les obres del CEIP Pèricot, a Girona**

Tram. 250-02458/08

Pròrroga del termini de presentació d'esmenes

Sol·licitud: Grup Parlamentari Socialistes - Ciutadans pel Canvi, Grup Mixt, Grup Parlamentari d'Esquerra Republicana de Catalunya (reg. 64539, 64548, 64549).

Pròrroga: 2 dies hàbils (del 15.01.2010 al 18.01.2010).

Finiment del termini: 19.01.2010; 09:30 h.

Acord: Presidència del Parlament, 15.01.2010.

Pròrroga del termini de presentació d'esmenes

Sol·licitud: Grup Parlamentari Socialistes - Ciutadans pel Canvi, Grup Parlamentari d'Esquerra Republicana de Catalunya (reg. 64620, 64637).

Pròrroga: 1 dia.

Finiment del termini: 20.01.2010; 09:30 h.

Acord: Mesa del Parlament, 19.01.2010.

Proposta de resolució sobre la disponibilitat de recursos per a la construcció d'un nou col·legi d'educació infantil i primària a Sucs (Segrià) en els pressupostos per al 2010

Tram. 250-02459/08

Pròrroga del termini de presentació d'esmenes

Sol·licitud: Grup Parlamentari Socialistes - Ciutadans pel Canvi, Grup Mixt (reg. 64539, 64548).

Pròrroga: 2 dies hàbils (del 15.01.2010 al 18.01.2010).

Finiment del termini: 19.01.2010; 09:30 h.

Acord: Presidència del Parlament, 15.01.2010.

Pròrroga del termini de presentació d'esmenes

Sol·licitud: Grup Parlamentari Socialistes - Ciutadans pel Canvi (reg. 64620).

Pròrroga: 1 dia.

Finiment del termini: 20.01.2010; 09:30 h.

Acord: Mesa del Parlament, 19.01.2010.

Proposta de resolució sobre la presentació al Parlament d'un balanç anual sobre l'evolució dels alumnes, de les plantilles i dels recursos econòmics dels centres educatius del curs 2003-2004 ençà

Tram. 250-02460/08

Pròrroga del termini de presentació d'esmenes

Sol·licitud: Grup Parlamentari Socialistes - Ciutadans pel Canvi, Grup Mixt (reg. 64539, 64548).

Pròrroga: 2 dies hàbils (del 15.01.2010 al 18.01.2010).

Finiment del termini: 19.01.2010; 09:30 h.

Acord: Presidència del Parlament, 15.01.2010.

Pròrroga del termini de presentació d'esmenes

Sol·licitud: Grup Parlamentari Socialistes - Ciutadans pel Canvi (reg. 64620).

Pròrroga: 1 dia.

Finiment del termini: 20.01.2010; 09:30 h.

Acord: Mesa del Parlament, 19.01.2010.

Proposta de resolució sobre la prioritització de la construcció de les infraestructures educatives reivindicades pel Consell Escolar Municipal de Girona

Tram. 250-02461/08

Pròrroga del termini de presentació d'esmenes

Sol·licitud: Grup Parlamentari Socialistes - Ciutadans pel Canvi, Grup Mixt, Grup Parlamentari d'Esquerra Republicana de Catalunya (reg. 64539, 64548, 64549).

Pròrroga: 2 dies hàbils (del 15.01.2010 al 18.01.2010).

Finiment del termini: 19.01.2010; 09:30 h.

Acord: Presidència del Parlament, 15.01.2010.

Pròrroga del termini de presentació d'esmenes

Sol·licitud: Grup Parlamentari Socialistes - Ciutadans pel Canvi, Grup Parlamentari d'Esquerra Republicana de Catalunya (reg. 64620, 64637).

Pròrroga: 1 dia.

Finiment del termini: 20.01.2010; 09:30 h.

Acord: Mesa del Parlament, 19.01.2010.

Proposta de resolució sobre la constitució d'una taula de negociació amb sindicats i entitats representatives dels docents per a negociar el desplegament de la Llei 12/2009, d'educació

Tram. 250-02462/08

Pròrroga del termini de presentació d'esmenes

Sol·licitud: Grup Parlamentari Socialistes - Ciutadans pel Canvi, Grup Mixt (reg. 64539, 64548).

Pròrroga: 2 dies hàbils (del 15.01.2010 al 18.01.2010).

Finiment del termini: 19.01.2010; 09:30 h.

Acord: Presidència del Parlament, 15.01.2010.

Pròrroga del termini de presentació d'esmenes

Sol·licitud: Grup Parlamentari Socialistes - Ciutadans pel Canvi (reg. 64620).

Pròrroga: 1 dia.

Finiment del termini: 20.01.2010; 09:30 h.

Acord: Mesa del Parlament, 19.01.2010.

Proposta de resolució sobre la congelació de les tarifes del transport públic per al 2010

Tram. 250-02463/08

Pròrroga del termini de presentació d'esmenes

Sol·licitud: Grup Mixt, Grup Parlamentari d'Esquerra Republicana de Catalunya (reg. 64548, 64549).

Pròrroga: 2 dies hàbils (del 15.01.2010 al 18.01.2010).

Finiment del termini: 19.01.2010; 09:30 h.

Acord: Presidència del Parlament, 15.01.2010.

Pròrroga del termini de presentació d'esmenes

Sol·licitud: Grup Parlamentari d'Esquerra Republicana de Catalunya (reg. 64637).

Pròrroga: 1 dia.

Finiment del termini: 20.01.2010; 09:30 h.

Acord: Mesa del Parlament, 19.01.2010.

Proposta de resolució sobre l'increment de la plantilla de l'Oficina de Treball de la Generalitat de Lleida - Fleming

Tram. 250-02464/08

Pròrroga del termini de presentació d'esmenes

Sol·licitud: Grup Parlamentari Socialistes - Ciutadans pel Canvi, Grup Mixt, Grup Parlamentari d'Esquerra Republicana de Catalunya (reg. 64539, 64548, 64549).

Pròrroga: 2 dies hàbils (del 15.01.2010 al 18.01.2010).

Finiment del termini: 19.01.2010; 09:30 h.

Acord: Presidència del Parlament, 15.01.2010.

Pròrroga del termini de presentació d'esmenes

Sol·licitud: Grup Parlamentari Socialistes - Ciutadans pel Canvi, Grup Parlamentari d'Esquerra Republicana de Catalunya (reg. 64620, 64637).

Pròrroga: 1 dia.

Finiment del termini: 20.01.2010; 09:30 h.

Acord: Mesa del Parlament, 19.01.2010.

Proposta de resolució sobre l'increment de la plantilla de l'Oficina de Treball de la Generalitat de Tàrraga (Urgell)

Tram. 250-02465/08

Pròrroga del termini de presentació d'esmenes

Sol·licitud: Grup Parlamentari Socialistes - Ciutadans pel Canvi, Grup Mixt, Grup Parlamentari d'Esquerra Republicana de Catalunya (reg. 64539, 64548, 64549).

Pròrroga: 2 dies hàbils (del 15.01.2010 al 18.01.2010).

Finiment del termini: 19.01.2010; 09:30 h.

Acord: Presidència del Parlament, 15.01.2010.

Pròrroga del termini de presentació d'esmenes

Sol·licitud: Grup Parlamentari Socialistes - Ciutadans pel Canvi, Grup Parlamentari d'Esquerra Republicana de Catalunya (reg. 64620, 64637).

Pròrroga: 1 dia.

Finiment del termini: 20.01.2010; 09:30 h.

Acord: Mesa del Parlament, 19.01.2010.

Proposta de resolució sobre l'increment de la plantilla de l'Oficina de Treball de la Generalitat de Balaguer (Noguera)

Tram. 250-02466/08

Pròrroga del termini de presentació d'esmenes

Sol·licitud: Grup Parlamentari Socialistes - Ciutadans pel Canvi, Grup Mixt, Grup Parlamentari d'Esquerra Republicana de Catalunya (reg. 64539, 64548, 64549).

Pròrroga: 2 dies hàbils (del 15.01.2010 al 18.01.2010).

Finiment del termini: 19.01.2010; 09:30 h.

Acord: Presidència del Parlament, 15.01.2010.

Pròrroga del termini de presentació d'esmenes

Sol·licitud: Grup Parlamentari Socialistes - Ciutadans pel Canvi, Grup Parlamentari d'Esquerra Republicana de Catalunya (reg. 64620, 64637).

Pròrroga: 1 dia.

Finiment del termini: 20.01.2010; 09:30 h.

Acord: Mesa del Parlament, 19.01.2010.

Proposta de resolució sobre l'increment de la plantilla de l'Oficina de Treball de la Generalitat de Tremp (Pallars Jussà)

Tram. 250-02467/08

Pròrroga del termini de presentació d'esmenes

Sol·licitud: Grup Parlamentari Socialistes - Ciutadans pel Canvi, Grup Mixt, Grup Parlamentari d'Esquerra Republicana de Catalunya (reg. 64539, 64548, 64549).

Pròrroga: 2 dies hàbils (del 15.01.2010 al 18.01.2010).

Finiment del termini: 19.01.2010; 09:30 h.

Acord: Presidència del Parlament, 15.01.2010.

Pròrroga del termini de presentació d'esmenes

Sol·licitud: Grup Parlamentari Socialistes - Ciutadans pel Canvi, Grup Parlamentari d'Esquerra Republicana de Catalunya (reg. 64620, 64637).

Pròrroga: 1 dia.

Finiment del termini: 20.01.2010; 09:30 h.

Acord: Mesa del Parlament, 19.01.2010.

Proposta de resolució sobre l'increment de la plantilla de l'Oficina de Treball de la Generalitat del Segrià

Tram. 250-02468/08

Pròrroga del termini de presentació d'esmenes

Sol·licitud: Grup Parlamentari Socialistes - Ciutadans pel Canvi, Grup Mixt, Grup Parlamentari d'Esquerra Republicana de Catalunya (reg. 64539, 64548, 64549).

Pròrroga: 2 dies hàbils (del 15.01.2010 al 18.01.2010).

Finiment del termini: 19.01.2010; 09:30 h.

Acord: Presidència del Parlament, 15.01.2010.

Pròrroga del termini de presentació d'esmenes

Sol·licitud: Grup Parlamentari Socialistes - Ciutadans pel Canvi, Grup Parlamentari d'Esquerra Republicana de Catalunya (reg. 64620, 64637).

Pròrroga: 1 dia.

Finiment del termini: 20.01.2010; 09:30 h.

Acord: Mesa del Parlament, 19.01.2010.

Proposta de resolució sobre l'increment de la plantilla de l'Oficina de Treball de la Generalitat de Solsona

Tram. 250-02469/08

Pròrroga del termini de presentació d'esmenes

Sol·licitud: Grup Parlamentari Socialistes - Ciutadans pel Canvi, Grup Mixt, Grup Parlamentari d'Esquerra Republicana de Catalunya (reg. 64539, 64548, 64549).

Pròrroga: 2 dies hàbils (del 15.01.2010 al 18.01.2010).

Finiment del termini: 19.01.2010; 09:30 h.

Acord: Presidència del Parlament, 15.01.2010.

Pròrroga del termini de presentació d'esmenes

Sol·licitud: Grup Parlamentari Socialistes - Ciutadans pel Canvi, Grup Parlamentari d'Esquerra Republicana de Catalunya (reg. 64620, 64637).

Pròrroga: 1 dia.

Finiment del termini: 20.01.2010; 09:30 h.

Acord: Mesa del Parlament, 19.01.2010.

Proposta de resolució sobre la inclusió de la festa dels bous de les Terres de l'Ebre en el Catàleg del patrimoni festiu de Catalunya i el reconeixement com a festa tradicional d'interès nacional

Tram. 250-02470/08

Pròrroga del termini de presentació d'esmenes

Sol·licitud: Grup Parlamentari Socialistes - Ciutadans pel Canvi, Grup Mixt (reg. 64539, 64548).

Pròrroga: 2 dies hàbils (del 15.01.2010 al 18.01.2010).

Finiment del termini: 19.01.2010; 09:30 h.

Acord: Presidència del Parlament, 15.01.2010.

Pròrroga del termini de presentació d'esmenes

Sol·licitud: Grup Parlamentari Socialistes - Ciutadans pel Canvi (reg. 64620).

Pròrroga: 1 dia.

Finiment del termini: 20.01.2010; 09:30 h.

Acord: Mesa del Parlament, 19.01.2010.

Proposta de resolució sobre l'increment de la plantilla de l'Oficina de Treball de la Generalitat de Vielha (Val d'Aran)

Tram. 250-02471/08

Pròrroga del termini de presentació d'esmenes

Sol·licitud: Grup Parlamentari Socialistes - Ciutadans pel Canvi, Grup Mixt, Grup Parlamentari d'Esquerra Republicana de Catalunya (reg. 64539, 64548, 64549).

Pròrroga: 2 dies hàbils (del 15.01.2010 al 18.01.2010).

Finiment del termini: 19.01.2010; 09:30 h.

Acord: Presidència del Parlament, 15.01.2010.

Pròrroga del termini de presentació d'esmenes

Sol·licitud: Grup Parlamentari Socialistes - Ciutadans pel Canvi, Grup Parlamentari d'Esquerra Republicana de Catalunya (reg. 64620, 64637).

Pròrroga: 1 dia.

Finiment del termini: 20.01.2010; 09:30 h.

Acord: Mesa del Parlament, 19.01.2010.

Proposta de resolució sobre el cobriment de les vies del tren a Vilafranca del Penedès (Alt Penedès)

Tram. 250-02472/08

Pròrroga del termini de presentació d'esmenes

Sol·licitud: Grup Parlamentari Socialistes - Ciutadans pel Canvi, Grup Mixt (reg. 64539, 64548).

Pròrroga: 2 dies hàbils (del 15.01.2010 al 18.01.2010).

Finiment del termini: 19.01.2010; 09:30 h.

Acord: Presidència del Parlament, 15.01.2010.

Proposta de resolució sobre la dotació de personal dels centres d'assistència primària del Centre i de les Indianes, de Montcada i Reixac (Vallès Occidental), i sobre el millorament del servei telefònic i d'atenció domiciliària

Tram. 250-02473/08

Pròrroga del termini de presentació d'esmenes

Sol·licitud: Grup Parlamentari Socialistes - Ciutadans pel Canvi, Grup Mixt, Grup Parlamentari d'Esquerra Republicana de Catalunya (reg. 64539, 64548, 64549).

Pròrroga: 2 dies hàbils (del 15.01.2010 al 18.01.2010).

Finiment del termini: 19.01.2010; 09:30 h.

Acord: Presidència del Parlament, 15.01.2010.

Pròrroga del termini de presentació d'esmenes

Sol·licitud: Grup Parlamentari Socialistes - Ciutadans pel Canvi, Grup Parlamentari d'Esquerra Republicana de Catalunya (reg. 64620, 64637).

Pròrroga: 1 dia.

Finiment del termini: 20.01.2010; 09:30 h.

Acord: Mesa del Parlament, 19.01.2010.

Proposta de resolució sobre l'aprovació de la Proposició de llei de modificació de la Llei orgànica 5/1985, del règim electoral general, per a l'homogeneïtzació del procediment de vot dels residents a l'exterior amb el de la resta de la ciutadania

Tram. 250-02474/08

Pròrroga del termini de presentació d'esmenes

Sol·licitud: Grup Mixt, Grup Parlamentari d'Esquerra Republicana de Catalunya (reg. 64548, 64549).

Pròrroga: 2 dies hàbils (del 15.01.2010 al 18.01.2010).

Finiment del termini: 19.01.2010; 09:30 h.

Acord: Presidència del Parlament, 15.01.2010.

Proposta de resolució sobre l'ampliació de la línia 4 de rodalia amb la construcció d'una tercera via entre Martorell i Barcelona

Tram. 250-02475/08

Pròrroga del termini de presentació d'esmenes

Sol·licitud: Grup Parlamentari Socialistes - Ciutadans pel Canvi, Grup Mixt, Grup Parlamentari d'Esquerra Republicana de Catalunya (reg. 64539, 64548, 64549).

Pròrroga: 2 dies hàbils (del 15.01.2010 al 18.01.2010).

Finiment del termini: 19.01.2010; 09:30 h.

Acord: Presidència del Parlament, 15.01.2010.

Proposta de resolució sobre la inclusió del Premi Nacional de Gastronomia en la convocatòria dels Premis Nacionals de Cultura

Tram. 250-02476/08

Pròrroga del termini de presentació d'esmenes

Sol·licitud: Grup Parlamentari Socialistes - Ciutadans pel Canvi, Grup Mixt, (reg. 64539, 64548).

Pròrroga: 2 dies hàbils (del 15.01.2010 al 18.01.2010).

Finiment del termini: 19.01.2010; 09:30 h.

Acord: Presidència del Parlament, 15.01.2010.

Pròrroga del termini de presentació d'esmenes

Sol·licitud: Grup Parlamentari Socialistes - Ciutadans pel Canvi (reg. 64620).

Pròrroga: 1 dia.

Finiment del termini: 20.01.2010; 09:30 h.

Acord: Mesa del Parlament, 19.01.2010.

Proposta de resolució sobre el suport a la Volta Ciclista a Catalunya

Tram. 250-02477/08

Pròrroga del termini de presentació d'esmenes

Sol·licitud: Grup Parlamentari Socialistes - Ciutadans pel Canvi, Grup Mixt, (reg. 64539, 64548).

Pròrroga: 2 dies hàbils (del 15.01.2010 al 18.01.2010).

Finiment del termini: 19.01.2010; 09:30 h.

Acord: Presidència del Parlament, 15.01.2010.

Pròrroga del termini de presentació d'esmenes

Sol·licitud: Grup Parlamentari Socialistes - Ciutadans pel Canvi (reg. 64620).

Pròrroga: 1 dia.

Finiment del termini: 20.01.2010; 09:30 h.

Acord: Mesa del Parlament, 19.01.2010.

Proposta de resolució sobre les obres de recuperació i adequació de l'església de Gandesa (Terra Alta)

Tram. 250-02478/08

Pròrroga del termini de presentació d'esmenes

Sol·licitud: Grup Parlamentari Socialistes - Ciutadans pel Canvi, Grup Mixt, (reg. 64539, 64548).

Pròrroga: 2 dies hàbils (del 15.01.2010 al 18.01.2010).

Finiment del termini: 19.01.2010; 09:30 h.

Acord: Presidència del Parlament, 15.01.2010.

Pròrroga del termini de presentació d'esmenes

Sol·licitud: Grup Parlamentari Socialistes - Ciutadans pel Canvi (reg. 64620).

Pròrroga: 1 dia.

Finiment del termini: 20.01.2010; 09:30 h.

Acord: Mesa del Parlament, 19.01.2010.

Proposta de resolució sobre l'elaboració d'una guia per a la detecció de situacions de risc d'accidents infantils

Tram. 250-02479/08

Pròrroga del termini de presentació d'esmenes

Sol·licitud: Grup Parlamentari Socialistes - Ciutadans pel Canvi, Grup Mixt, Grup Parlamentari d'Esquerra Republicana de Catalunya (reg. 64539, 64548, 64549).

Pròrroga: 2 dies hàbils (del 15.01.2010 al 18.01.2010).

Finiment del termini: 19.01.2010; 09:30 h.

Acord: Presidència del Parlament, 15.01.2010.

Pròrroga del termini de presentació d'esmenes

Sol·licitud: Grup Parlamentari Socialistes - Ciutadans pel Canvi, Grup Parlamentari d'Esquerra Republicana de Catalunya (reg. 64620, 64637).

Pròrroga: 1 dia.

Finiment del termini: 20.01.2010; 09:30 h.

Acord: Mesa del Parlament, 19.01.2010.

Proposta de resolució sobre la creació d'un protocol d'actuació per a la prevenció, la detecció i el seguiment de casos de maltractament de persones grans

Tram. 250-02480/08

Pròrroga del termini de presentació d'esmenes

Sol·licitud: Grup Parlamentari Socialistes - Ciutadans pel Canvi, Grup Mixt, Grup Parlamentari d'Esquerra Republicana de Catalunya (reg. 64539, 64548, 64549).

Pròrroga: 2 dies hàbils (del 15.01.2010 al 18.01.2010).

Finiment del termini: 19.01.2010; 09:30 h.

Acord: Presidència del Parlament, 15.01.2010.

Pròrroga del termini de presentació d'esmenes

Sol·licitud: Grup Parlamentari Socialistes - Ciutadans pel Canvi, Grup Parlamentari d'Esquerra Republicana de Catalunya (reg. 64620, 64637).

Pròrroga: 1 dia.

Finiment del termini: 20.01.2010; 09:30 h.

Acord: Mesa del Parlament, 19.01.2010.

Proposta de resolució sobre la toponímia de l'aeroport de Barcelona

Tram. 250-02481/08

Pròrroga del termini de presentació d'esmenes

Sol·licitud: Grup Parlamentari Socialistes - Ciutadans pel Canvi, Grup Mixt, Grup Parlamentari d'Esquerra Republicana de Catalunya (reg. 64539, 64548, 64549).

Pròrroga: 1 dia.

Finiment del termini: 20.01.2010; 09:30 h.

Acord: Presidència del Parlament, 15.01.2010.

Pròrroga del termini de presentació d'esmenes

Sol·licitud: Grup Parlamentari Socialistes - Ciutadans pel Canvi, Grup Parlamentari d'Esquerra Republicana de Catalunya (reg. 64621, 64637).

Pròrroga: 1 dia - última.

Finiment del termini: 21.01.2010; 09:30 h.

Acord: Mesa del Parlament, 19.01.2010.

Proposta de resolució sobre la creació d'un centre d'atenció i seguiment de les drogodependències al Berguedà

Tram. 250-02482/08

Pròrroga del termini de presentació d'esmenes

Sol·licitud: Grup Parlamentari Socialistes - Ciutadans pel Canvi, Grup Mixt, Grup Parlamentari d'Esquerra Republicana de Catalunya (reg. 64539, 64548, 64549).

Pròrroga: 2 dies hàbils (del 15.01.2010 al 18.01.2010).

Finiment del termini: 19.01.2010; 09:30 h.

Acord: Presidència del Parlament, 15.01.2010.

Pròrroga del termini de presentació d'esmenes

Sol·licitud: Grup Parlamentari Socialistes - Ciutadans pel Canvi, Grup Parlamentari d'Esquerra Republicana de Catalunya (reg. 64620, 64637).

Pròrroga: 1 dia.

Finiment del termini: 20.01.2010; 09:30 h.

Acord: Mesa del Parlament, 19.01.2010.

Proposta de resolució sobre la cobertura de banda ampla al Berguedà

Tram. 250-02483/08

Pròrroga del termini de presentació d'esmenes

Sol·licitud: Grup Mixt (reg. 64548).

Pròrroga: 2 dies hàbils (del 15.01.2010 al 18.01.2010).

Finiment del termini: 19.01.2010; 09:30 h.

Acord: Presidència del Parlament, 15.01.2010.

———— **Proposta de resolució sobre la cobertura de la televisió digital terrestre al Berguedà**

Tram. 250-02484/08

Pròrroga del termini de presentació d'esmenes

Sol·licitud: Grup Mixt (reg. 64548).

Pròrroga: 2 dies hàbils (del 15.01.2010 al 18.01.2010).

Finiment del termini: 19.01.2010; 09:30 h.

Acord: Presidència del Parlament, 15.01.2010.

———— **Proposta de resolució sobre la cobertura de telefonia mòbil al Berguedà**

Tram. 250-02485/08

Pròrroga del termini de presentació d'esmenes

Sol·licitud: Grup Parlamentari Socialistes - Ciutadans pel Canvi, Grup Mixt (reg. 64539, 64548).

Pròrroga: 2 dies hàbils (del 15.01.2010 al 18.01.2010).

Finiment del termini: 19.01.2010; 09:30 h.

Acord: Presidència del Parlament, 15.01.2010.

Pròrroga del termini de presentació d'esmenes

Sol·licitud: Grup Parlamentari Socialistes - Ciutadans pel Canvi (reg. 64620).

Pròrroga: 1 dia.

Finiment del termini: 20.01.2010; 09:30 h.

Acord: Mesa del Parlament, 19.01.2010.

———— **Proposta de resolució sobre les alegacions de l'Ajuntament de la Jonquera (Alt Empordà) a les sancions imposades per l'abocament d'aigües brutes**

Tram. 250-02486/08

Pròrroga del termini de presentació d'esmenes

Sol·licitud: Grup Parlamentari Socialistes - Ciutadans pel Canvi, Grup Mixt, Grup Parlamentari d'Esquerra Republicana de Catalunya (reg. 64539, 64548, 64549).

Pròrroga: 2 dies hàbils (del 15.01.2010 al 18.01.2010).

Finiment del termini: 19.01.2010; 09:30 h.

Acord: Presidència del Parlament, 15.01.2010.

Pròrroga del termini de presentació d'esmenes

Sol·licitud: Grup Parlamentari Socialistes - Ciutadans pel Canvi, Grup Parlamentari d'Esquerra Republicana de Catalunya (reg. 64620, 64637).

Pròrroga: 1 dia.

Finiment del termini: 20.01.2010; 09:30 h.

Acord: Mesa del Parlament, 19.01.2010.

———— **Proposta de resolució sobre la bonificació del dos per cent dels interessos de la línia de crèdits per a combatre la crisi al sector ramader**

Tram. 250-02487/08

Pròrroga del termini de presentació d'esmenes

Sol·licitud: Grup Parlamentari Socialistes - Ciutadans pel Canvi, Grup Mixt, Grup Parlamentari d'Esquerra Republicana de Catalunya (reg. 64539, 64548, 64549).

Pròrroga: 2 dies hàbils (del 15.01.2010 al 18.01.2010).

Finiment del termini: 19.01.2010; 09:30 h.

Acord: Presidència del Parlament, 15.01.2010.

Pròrroga del termini de presentació d'esmenes

Sol·licitud: Grup Parlamentari Socialistes - Ciutadans pel Canvi, Grup Parlamentari d'Esquerra Republicana de Catalunya (reg. 64620, 64637).

Pròrroga: 1 dia.

Finiment del termini: 20.01.2010; 09:30 h.

Acord: Mesa del Parlament, 19.01.2010.

Proposta de resolució sobre la situació econòmica del Parc de les Coves Prehistòriques de Serinyà (Pla de l'Estany)

Tram. 250-02488/08

Pròrroga del termini de presentació d'esmenes

Sol·licitud: Grup Parlamentari Socialistes - Ciutadans pel Canvi, Grup Mixt, Grup Parlamentari d'Esquerra Republicana de Catalunya (reg. 64539, 64548, 64549).

Pròrroga: 2 dies hàbils (del 15.01.2010 al 18.01.2010).

Finiment del termini: 19.01.2010; 09:30 h.

Acord: Presidència del Parlament, 15.01.2010.

Pròrroga del termini de presentació d'esmenes

Sol·licitud: Grup Parlamentari Socialistes - Ciutadans pel Canvi, Grup Parlamentari d'Esquerra Republicana de Catalunya (reg. 64620, 64637).

Pròrroga: 1 dia.

Finiment del termini: 20.01.2010; 09:30 h.

Acord: Mesa del Parlament, 19.01.2010.

Proposta de resolució sobre la revisió del Decret 136/2009, d'aprovació del programa d'actuació aplicable a les zones vulnerables amb relació a la contaminació de nitrats que procedeixen de fonts agràries i de gestió de les dejeccions ramaderes

Tram. 250-02489/08

Pròrroga del termini de presentació d'esmenes

Sol·licitud: Grup Mixt, Grup Parlamentari d'Esquerra Republicana de Catalunya (reg. 64548, 64549).

Pròrroga: 2 dies hàbils (del 15.01.2010 al 18.01.2010).

Finiment del termini: 19.01.2010; 09:30 h.

Acord: Presidència del Parlament, 15.01.2010.

Pròrroga del termini de presentació d'esmenes

Sol·licitud: Grup Parlamentari d'Esquerra Republicana de Catalunya (reg. 64637).

Pròrroga: 1 dia.

Finiment del termini: 20.01.2010; 09:30 h.

Acord: Mesa del Parlament, 19.01.2010.

Proposta de resolució sobre l'augment de la plantilla de professors de l'escola d'adults del Solsonès

Tram. 250-02490/08

Pròrroga del termini de presentació d'esmenes

Sol·licitud: Grup Parlamentari Socialistes - Ciutadans pel Canvi, Grup Mixt (reg. 64539, 64548).

Pròrroga: 2 dies hàbils (del 15.01.2010 al 18.01.2010).

Finiment del termini: 19.01.2010; 09:30 h.

Acord: Presidència del Parlament, 15.01.2010.

Pròrroga del termini de presentació d'esmenes

Sol·licitud: Grup Parlamentari Socialistes - Ciutadans pel Canvi (reg. 64620).

Pròrroga: 1 dia.

Finiment del termini: 20.01.2010; 09:30 h.

Acord: Mesa del Parlament, 19.01.2010.

Pròrroga del termini de presentació d'esmenes

Sol·licitud: Grup Parlamentari d'Esquerra Republicana de Catalunya (reg. 64637).

Pròrroga: 1 dia.

Finiment del termini: 20.01.2010; 09:30 h.

Acord: Mesa del Parlament, 19.01.2010.

Proposta de resolució sobre l'increment dels efectius dels Mossos d'Esquadra a la regió policial de Ponent

Tram. 250-02491/08

Pròrroga del termini de presentació d'esmenes

Sol·licitud: Grup Mixt (reg. 64548).

Pròrroga: 2 dies hàbils (del 15.01.2010 al 18.01.2010).

Finiment del termini: 19.01.2010; 09:30 h.

Acord: Presidència del Parlament, 15.01.2010.

Proposta de resolució sobre l'alliberament del peatge entre Torredembarra i el Vendrell

Tram. 250-02493/08

Pròrroga del termini de presentació d'esmenes

Sol·licitud: Grup Mixt, Grup Parlamentari d'Esquerra Republicana de Catalunya (reg. 64548, 64549).

Pròrroga: 2 dies hàbils (del 15.01.2010 al 18.01.2010).

Finiment del termini: 19.01.2010; 09:30 h.

Acord: Presidència del Parlament, 15.01.2010.

Proposta de resolució sobre el retiment de comptes anual de l'evolució del Pacte nacional per l'habitatge i sobre la constitució d'una comissió específica parlamentària sobre aquest Pacte

Tram. 250-02492/08

Pròrroga del termini de presentació d'esmenes

Sol·licitud: Grup Mixt, Grup Parlamentari d'Esquerra Republicana de Catalunya (reg. 64548, 64549).

Pròrroga: 2 dies hàbils (del 15.01.2010 al 18.01.2010).

Finiment del termini: 19.01.2010; 09:30 h.

Acord: Presidència del Parlament, 15.01.2010.

Pròrroga del termini de presentació d'esmenes

Sol·licitud: Grup Parlamentari d'Esquerra Republicana de Catalunya (reg. 64637).

Pròrroga: 1 dia.

Finiment del termini: 20.01.2010; 09:30 h.

Acord: Mesa del Parlament, 19.01.2010.

Proposta de resolució sobre l'alliberament del peatge entre l'Ametlla de Mar i Ulldesona

Tram. 250-02494/08

Pròrroga del termini de presentació d'esmenes

Sol·licitud: Grup Parlamentari Socialistes - Ciutadans pel Canvi, Grup Mixt, Grup Parlamentari d'Esquerra Republicana de Catalunya (reg. 64539, 64548, 64549).

Pròrroga: 2 dies hàbils (del 15.01.2010 al 18.01.2010).

Finiment del termini: 19.01.2010; 09:30 h.

Acord: Presidència del Parlament, 15.01.2010.

Pròrroga del termini de presentació d'esmenes

Sol·licitud: Grup Parlamentari d'Esquerra Republicana de Catalunya (reg. 64637).

Pròrroga: 1 dia.

Finiment del termini: 20.01.2010; 09:30 h.

Acord: Mesa del Parlament, 19.01.2010.

Proposta de resolució sobre el suport a l'esmena presentada als pressupostos generals de l'Estat del 2010 per a l'aplicació dels beneficis fiscals màxims per als anys 2010, 2011 i 2012 al sector privat que participi en el projecte Catalunya a la Lluna

Tram. 250-02495/08

Pròrroga del termini de presentació d'esmenes

Sol·licitud: Grup Parlamentari Socialistes - Ciutadans pel Canvi, Grup Mixt, Grup Parlamentari d'Esquerra Republicana de Catalunya (reg. 64539, 64548, 64549).

Pròrroga: 2 dies hàbils (del 15.01.2010 al 18.01.2010).

Finiment del termini: 19.01.2010; 09:30 h.

Acord: Presidència del Parlament, 15.01.2010.

Pròrroga del termini de presentació d'esmenes

Sol·licitud: Grup Parlamentari Socialistes - Ciutadans pel Canvi, Grup Parlamentari d'Esquerra Republicana de Catalunya (reg. 64620, 64637).

Pròrroga: 1 dia.

Finiment del termini: 20.01.2010; 09:30 h.

Acord: Mesa del Parlament, 19.01.2010.

Proposta de resolució sobre el compliment de l'article 12.g de la Llei 18/1996, de relacions amb les comunitats catalanes de l'exterior

Tram. 250-02496/08

Pròrroga del termini de presentació d'esmenes

Sol·licitud: Grup Mixt (reg. 64548).

Pròrroga: 1 dia.

Finiment del termini: 20.01.2010; 09:30 h.

Acord: Presidència del Parlament, 15.01.2010.

Proposta de resolució sobre l'establiment d'un sistema de registre i de control dels obsequis rebuts pels membres i els alts càrrecs del Govern

Tram. 250-02497/08

Pròrroga del termini de presentació d'esmenes

Sol·licitud: Grup Parlamentari Socialistes - Ciutadans pel Canvi, Grup Mixt, Grup Parlamentari d'Esquerra Republicana de Catalunya (reg. 64539, 64548, 64549).

Pròrroga: 2 dies hàbils (del 15.01.2010 al 18.01.2010).

Finiment del termini: 19.01.2010; 09:30 h.

Acord: Presidència del Parlament, 15.01.2010.

Proposta de resolució sobre les propostes de modificació de la normativa tributària i fiscal fetes pels agents que operen en l'àmbit de l'habitatge

Tram. 250-02498/08

Pròrroga del termini de presentació d'esmenes

Sol·licitud: Grup Parlamentari Socialistes - Ciutadans pel Canvi, Grup Mixt, Grup Parlamentari d'Esquerra Republicana de Catalunya (reg. 64539, 64548, 64549).

Pròrroga: 2 dies hàbils (del 15.01.2010 al 18.01.2010).

Finiment del termini: 19.01.2010; 09:30 h.

Acord: Presidència del Parlament, 15.01.2010.

Pròrroga del termini de presentació d'esmenes

Sol·licitud: Grup Parlamentari Socialistes - Ciutadans pel Canvi, Grup Parlamentari d'Esquerra Republicana de Catalunya (reg. 64620, 64637).

Pròrroga: 1 dia.

Finiment del termini: 20.01.2010; 09:30 h.

Acord: Mesa del Parlament, 19.01.2010.

Proposta de resolució sobre la col·laboració en les iniciatives que ajudin a fer avançar l'ús social de l'occità i sobre l'establiment de lligams polítics i culturals amb les entitats occitanes

Tram. 250-02500/08

Pròrroga del termini de presentació d'esmenes

Sol·licitud: Grup Mixt (reg. 64548).

Pròrroga: 2 dies hàbils (del 15.01.2010 al 18.01.2010).

Finiment del termini: 19.01.2010; 09:30 h.

Acord: Presidència del Parlament, 15.01.2010.

Proposta de resolució sobre la connexió dels punts de llum del túnel de coll Cardús de la carretera C-58, a Vacarisses (Vallès Occidental)

Tram. 250-02501/08

Pròrroga del termini de presentació d'esmenes

Sol·licitud: Grup Parlamentari Socialistes - Ciutadans pel Canvi, Grup Mixt, Grup Parlamentari d'Esquerra Republicana de Catalunya (reg. 64539, 64548, 64549).

Pròrroga: 2 dies hàbils (del 15.01.2010 al 18.01.2010).

Finiment del termini: 19.01.2010; 09:30 h.

Acord: Presidència del Parlament, 15.01.2010.

Pròrroga del termini de presentació d'esmenes

Sol·licitud: Grup Parlamentari Socialistes - Ciutadans pel Canvi (reg. 64620).

Pròrroga: 1 dia.

Finiment del termini: 20.01.2010; 09:30 h.

Acord: Mesa del Parlament, 19.01.2010.

Proposta de resolució sobre l'adopció de mesures per a reduir la contaminació acústica a la carretera C-234, a Gavà

Tram. 250-02502/08

Pròrroga del termini de presentació d'esmenes

Sol·licitud: Grup Parlamentari Socialistes - Ciutadans pel Canvi, Grup Mixt, Grup Parlamentari d'Esquerra Republicana de Catalunya (reg. 64539, 64548, 64549).

Pròrroga: 2 dies hàbils (del 15.01.2010 al 18.01.2010).

Finiment del termini: 19.01.2010; 09:30 h.

Acord: Presidència del Parlament, 15.01.2010.

Pròrroga del termini de presentació d'esmenes

Sol·licitud: Grup Parlamentari Socialistes - Ciutadans pel Canvi, Grup Parlamentari d'Esquerra Republicana de Catalunya (reg. 64620, 64637).

Pròrroga: 1 dia.

Finiment del termini: 20.01.2010; 09:30 h.

Acord: Mesa del Parlament, 19.01.2010.

Proposta de resolució sobre l'inici de les obres per a solucionar el problema de la pudor que genera la depuradora d'aigües residuals de Cambrils (Baix Camp)

Tram. 250-02504/08

Pròrroga del termini de presentació d'esmenes

Sol·licitud: Grup Parlamentari Socialistes - Ciutadans pel Canvi, Grup Mixt (reg. 64539, 64548).

Pròrroga: 2 dies hàbils (del 15.01.2010 al 18.01.2010).

Finiment del termini: 19.01.2010; 09:30 h.

Acord: Presidència del Parlament, 15.01.2010.

Pròrroga del termini de presentació d'esmenes

Sol·licitud: Grup Parlamentari Socialistes - Ciutadans pel Canvi (reg. 64620).

Pròrroga: 1 dia.

Finiment del termini: 20.01.2010; 09:30 h.

Acord: Mesa del Parlament, 19.01.2010.

Proposta de resolució sobre l'assignació d'un metge o metgessa fix al dispensari d'Olesa de Bonesvalls (Alt Penedès)

Tram. 250-02505/08

Pròrroga del termini de presentació d'esmenes

Sol·licitud: Grup Parlamentari Socialistes - Ciutadans pel Canvi, Grup Mixt, Grup Parlamentari d'Esquerra Republicana de Catalunya (reg. 64539, 64548, 64549).

Pròrroga: 2 dies hàbils (del 15.01.2010 al 18.01.2010).

Finiment del termini: 19.01.2010; 09:30 h.

Acord: Presidència del Parlament, 15.01.2010.

Pròrroga del termini de presentació d'esmenes

Sol·licitud: Grup Parlamentari Socialistes - Ciutadans pel Canvi, Grup Parlamentari d'Esquerra Republicana de Catalunya (reg. 64620, 64637).

Pròrroga: 1 dia.

Finiment del termini: 20.01.2010; 09:30 h.

Acord: Mesa del Parlament, 19.01.2010.

Proposta de resolució sobre la supressió de les barreres arquitectòniques a l'estació del tren de Sant Andreu de Llavaneres (Maresme) i el millorament de l'accessibilitat des de la platja i la carretera N-II

Tram. 250-02506/08

Pròrroga del termini de presentació d'esmenes

Sol·licitud: Grup Parlamentari Socialistes - Ciutadans pel Canvi, Grup Mixt, Grup Parlamentari d'Esquerra Republicana de Catalunya (reg. 64539, 64548, 64549).

Pròrroga: 2 dies hàbils (del 15.01.2010 al 18.01.2010).

Finiment del termini: 19.01.2010; 09:30 h.

Acord: Presidència del Parlament, 15.01.2010.

Pròrroga del termini de presentació d'esmenes

Sol·licitud: Grup Parlamentari Socialistes - Ciutadans pel Canvi, Grup Parlamentari d'Esquerra Republicana de Catalunya (reg. 64620, 64637).

Pròrroga: 1 dia.

Finiment del termini: 20.01.2010; 09:30 h.

Acord: Mesa del Parlament, 19.01.2010.

————— **Proposta de resolució sobre el suport a la preservació de la Pilona de Malgrat de Mar (Maresme) com a icona de la població**

Tram. 250-02507/08

Pròrroga del termini de presentació d'esmenes

Sol·licitud: Grup Parlamentari Socialistes - Ciutadans pel Canvi, Grup Mixt, Grup Parlamentari d'Esquerra Republicana de Catalunya (reg. 64539, 64548, 64549).

Pròrroga: 1 dia.

Finiment del termini: 20.01.2010; 09:30 h.

Acord: Presidència del Parlament, 15.01.2010.

Pròrroga del termini de presentació d'esmenes

Sol·licitud: Grup Parlamentari Socialistes - Ciutadans pel Canvi (reg. 64621).

Pròrroga: 1 dia - última.

Finiment del termini: 21.01.2010; 09:30 h.

Acord: Mesa del Parlament, 19.01.2010.

————— **Proposta de resolució sobre la represa dels tràmits per a disposar d'un nou centre d'ensenyament infantil i primari a Can Claramunt, a Piera (Anoia)**

Tram. 250-02508/08

Pròrroga del termini de presentació d'esmenes

Sol·licitud: Grup Parlamentari Socialistes - Ciutadans pel Canvi, Grup Mixt, Grup Parlamentari d'Esquerra Republicana de Catalunya (reg. 64539, 64548, 64549).

Pròrroga: 2 dies hàbils (del 15.01.2010 al 18.01.2010).

Finiment del termini: 19.01.2010; 09:30 h.

Acord: Presidència del Parlament, 15.01.2010.

Pròrroga del termini de presentació d'esmenes

Sol·licitud: Grup Parlamentari Socialistes - Ciutadans pel Canvi, Grup Parlamentari d'Esquerra Republicana de Catalunya (reg. 64620, 64637).

Pròrroga: 1 dia.

Finiment del termini: 20.01.2010; 09:30 h.

Acord: Mesa del Parlament, 19.01.2010.

————— **Proposta de resolució sobre la planificació de la Formació Professional amb relació a l'article 5.2 de la Llei d'Educació**

Tram. 250-02509/08

Pròrroga del termini de presentació d'esmenes

Sol·licitud: Grup Parlamentari Socialistes - Ciutadans pel Canvi, Grup Mixt, Grup Parlamentari d'Esquerra Republicana de Catalunya (reg. 64539, 64548, 64549).

Pròrroga: 2 dies hàbils (del 15.01.2010 al 18.01.2010).

Finiment del termini: 19.01.2010; 09:30 h.

Acord: Presidència del Parlament, 15.01.2010.

Pròrroga del termini de presentació d'esmenes

Sol·licitud: Grup Parlamentari Socialistes - Ciutadans pel Canvi, Grup Parlamentari d'Esquerra Republicana de Catalunya (reg. 64620, 64637).

Pròrroga: 1 dia.

Finiment del termini: 20.01.2010; 09:30 h.

Acord: Mesa del Parlament, 19.01.2010.

Proposta de resolució sobre la creació d'un carril bici del nucli urbà a l'estació del tren de Santa Maria de Palautordera (Vallès Oriental)

Tram. 250-02510/08

Pròrroga del termini de presentació d'esmenes

Sol·licitud: Grup Parlamentari Socialistes - Ciutadans pel Canvi, Grup Mixt, Grup Parlamentari d'Esquerra Republicana de Catalunya (reg. 64539, 64548, 64549).

Pròrroga: 1 dia.

Finiment del termini: 20.01.2010; 09:30 h.

Acord: Presidència del Parlament, 15.01.2010.

Pròrroga del termini de presentació d'esmenes

Sol·licitud: Grup Parlamentari Socialistes - Ciutadans pel Canvi, Grup Parlamentari d'Esquerra Republicana de Catalunya (reg. 64621, 64637).

Pròrroga: 1 dia - última.

Finiment del termini: 21.01.2010; 09:30 h.

Acord: Mesa del Parlament, 19.01.2010.

Proposta de resolució sobre la prioritza-ció de les actuacions per al millorament de la seguretat del tram de la carretera C-17 entre Tagamanent i Aiguafreda

Tram. 250-02511/08

Pròrroga del termini de presentació d'esmenes

Sol·licitud: Grup Parlamentari Socialistes - Ciutadans pel Canvi, Grup Mixt, Grup Parlamentari d'Esquerra Republicana de Catalunya (reg. 64539, 64548, 64549).

Pròrroga: 1 dia.

Finiment del termini: 20.01.2010; 09:30 h.

Acord: Presidència del Parlament, 15.01.2010.

Pròrroga del termini de presentació d'esmenes

Sol·licitud: Grup Parlamentari Socialistes - Ciutadans pel Canvi (reg. 64621).

Pròrroga: 1 dia - última.

Finiment del termini: 21.01.2010; 09:30 h.

Acord: Mesa del Parlament, 19.01.2010.

Proposta de resolució sobre la prioritza-ció de les obres per a garantir la seguretat en els accessos de la carretera C-17 a Aiguafreda (Vallès Oriental)

Tram. 250-02512/08

Pròrroga del termini de presentació d'esmenes

Sol·licitud: Grup Parlamentari Socialistes - Ciutadans pel Canvi, Grup Mixt, Grup Parlamentari d'Esquerra Republicana de Catalunya (reg. 64539, 64548, 64549).

Pròrroga: 1 dia.

Finiment del termini: 20.01.2010; 09:30 h.

Acord: Presidència del Parlament, 15.01.2010.

Pròrroga del termini de presentació d'esmenes

Sol·licitud: Grup Parlamentari Socialistes - Ciutadans pel Canvi (reg. 64621).

Pròrroga: 1 dia - última.

Finiment del termini: 21.01.2010; 09:30 h.

Acord: Mesa del Parlament, 19.01.2010.

————— **Proposta de resolució sobre la prioritització de les obres de l'edifici del CEIP Lledoner de Granollers (Vallès Oriental) per a garantir-ne la seguretat**

Tram. 250-02513/08

Pròrroga del termini de presentació d'esmenes

Sol·licitud: Grup Parlamentari Socialistes - Ciutadans pel Canvi, Grup Mixt, Grup Parlamentari d'Esquerra Republicana de Catalunya (reg. 64539, 64548, 64549).

Pròrroga: 1 dia.

Finiment del termini: 20.01.2010; 09:30 h.

Acord: Presidència del Parlament, 15.01.2010.

Pròrroga del termini de presentació d'esmenes

Sol·licitud: Grup Parlamentari Socialistes - Ciutadans pel Canvi (reg. 64621).

Pròrroga: 1 dia - última.

Finiment del termini: 21.01.2010; 09:30 h.

Acord: Mesa del Parlament, 19.01.2010.

————— **Proposta de resolució sobre l'impuls de les accions per a garantir una major presència dels mossos d'esquadra a Cardedeu (Vallès Oriental)**

Tram. 250-02514/08

Pròrroga del termini de presentació d'esmenes

Sol·licitud: Grup Mixt, Grup Parlamentari d'Esquerra Republicana de Catalunya (reg. 64548, 64549).

Pròrroga: 1 dia.

Finiment del termini: 20.01.2010; 09:30 h.

Acord: Presidència del Parlament, 15.01.2010.

————— **Proposta de resolució sobre el reparament dels danys ambientals i els accessos entre nuclis urbans en el tram de la carretera C-17 entre la Garriga i Aiguafreda**

Tram. 250-02515/08

Pròrroga del termini de presentació d'esmenes

Sol·licitud: Grup Parlamentari Socialistes - Ciutadans pel Canvi, Grup Mixt, Grup Parlamentari d'Esquerra Republicana de Catalunya (reg. 64539, 64548, 64549).

Pròrroga: 1 dia.

Finiment del termini: 20.01.2010; 09:30 h.

Acord: Presidència del Parlament, 15.01.2010.

Pròrroga del termini de presentació d'esmenes

Sol·licitud: Grup Parlamentari Socialistes - Ciutadans pel Canvi (reg. 64621).

Pròrroga: 1 dia - última.

Finiment del termini: 21.01.2010; 09:30 h.

Acord: Mesa del Parlament, 19.01.2010.

————— **Proposta de resolució per al traspàs de la carretera LV-5223, d'accés a Llesui (Pallars Sobirà), a la Generalitat**

Tram. 250-02516/08

Pròrroga del termini de presentació d'esmenes

Sol·licitud: Grup Parlamentari Socialistes - Ciutadans pel Canvi, Grup Mixt, Grup Parlamentari d'Esquerra Republicana de Catalunya (reg. 64539, 64548, 64549).

Pròrroga: 2 dies hàbils (del 15.01.2010 al 18.01.2010).

Finiment del termini: 19.01.2010; 09:30 h.

Acord: Presidència del Parlament, 15.01.2010.

Pròrroga del termini de presentació d'esmenes

Sol·licitud: Grup Parlamentari Socialistes - Ciutadans pel Canvi, Grup Parlamentari d'Esquerra Republicana de Catalunya (reg. 64620, 64637).

Pròrroga: 1 dia.

Finiment del termini: 20.01.2010; 09:30 h.

Acord: Mesa del Parlament, 19.01.2010.

————— **Proposta de resolució sobre la creació d'una Oficina de Treball de la Generalitat a Castelldefels (Baix Llobregat)**

Tram. 250-02517/08

Pròrroga del termini de presentació d'esmenes

Sol·licitud: Grup Mixt (reg. 64548).

Pròrroga: 4 dies hàbils (del 18.01.2010 al 21.01.2010).

Finiment del termini: 22.01.2010; 09:30 h.

Acord: Presidència del Parlament, 15.01.2010.

Pròrroga del termini de presentació d'esmenes

Sol·licitud: Grup Parlamentari Socialistes - Ciutadans pel Canvi (reg. 64582).

Pròrroga: 2 dies hàbils (del 22.01.2010 al 25.01.2010).

Finiment del termini: 26.01.2010; 09:30 h.

Acord: Mesa del Parlament, 19.01.2010.

————— **Proposta de resolució sobre la modificació de l'Ordre VCP/491/2009, per la qual es refonen i s'actualitzen els títols, els diplomes i els certificats equivalents als certificats de coneixements de català de la Secretaria de Política Lingüística**

Tram. 250-02518/08

Pròrroga del termini de presentació d'esmenes

Sol·licitud: Grup Mixt (reg. 64548).

Pròrroga: 4 dies hàbils (del 18.01.2010 al 21.01.2010).

Finiment del termini: 22.01.2010; 09:30 h.

Acord: Presidència del Parlament, 15.01.2010.

Pròrroga del termini de presentació d'esmenes

Sol·licitud: Grup Parlamentari Socialistes - Ciutadans pel Canvi (reg. 64582).

Pròrroga: 2 dies hàbils (del 22.01.2010 al 25.01.2010).

Finiment del termini: 26.01.2010; 09:30 h.

Acord: Mesa del Parlament, 19.01.2010.

———— **Proposta de resolució sobre l'increment de la plantilla del parc de bombers que dona cobertura a Vacarisses (Vallès Occidental)**

Tram. 250-02519/08

Pròrroga del termini de presentació d'esmenes

Sol·licitud: Grup Mixt (reg. 64548).

Pròrroga: 4 dies hàbils (del 18.01.2010 al 21.01.2010).

Finiment del termini: 22.01.2010; 09:30 h.

Acord: Presidència del Parlament, 15.01.2010.

———— **Proposta de resolució sobre la neteja dels llits de la riera del Palà i del torrent del Cau, a Vacarisses (Vallès Occidental)**

Tram. 250-02520/08

Pròrroga del termini de presentació d'esmenes

Sol·licitud: Grup Mixt (reg. 64548).

Pròrroga: 4 dies hàbils (del 18.01.2010 al 21.01.2010).

Finiment del termini: 22.01.2010; 09:30 h.

Acord: Presidència del Parlament, 15.01.2010.

———— **Proposta de resolució sobre l'increment del nombre de trens del servei de rodalia de Renfe amb parada a Vacarisses (Vallès Occidental) i sobre la rehabilitació de l'estació d'aquesta població**

Tram. 250-02521/08

Pròrroga del termini de presentació d'esmenes

Sol·licitud: Grup Mixt (reg. 64548).

Pròrroga: 4 dies hàbils (del 18.01.2010 al 21.01.2010).

Finiment del termini: 22.01.2010; 09:30 h.

Acord: Presidència del Parlament, 15.01.2010.

———— **Proposta de resolució sobre la participació de la Generalitat en la candidatura del conjunt monumental de la Seu Vella de Lleida (Segrià) per a formar part del patrimoni de la humanitat de la Unesco**

Tram. 250-02523/08

Pròrroga del termini de presentació d'esmenes

Sol·licitud: Grup Mixt (reg. 64548).

Pròrroga: 4 dies hàbils (del 18.01.2010 al 21.01.2010).

Finiment del termini: 22.01.2010; 09:30 h.

Acord: Presidència del Parlament, 15.01.2010.

Pròrroga del termini de presentació d'esmenes

Sol·licitud: Grup Parlamentari Socialistes - Ciutadans pel Canvi (reg. 64582).

Pròrroga: 2 dies hàbils (del 22.01.2010 al 25.01.2010).

Finiment del termini: 26.01.2010; 09:30 h.

Acord: Mesa del Parlament, 19.01.2010.

———— **Proposta de resolució sobre la creació d'un grup de batxillerat a l'IES Pla Marcell, de Cardedeu (Vallès Oriental)**

Tram. 250-02524/08

Pròrroga del termini de presentació d'esmenes

Sol·licitud: Grup Mixt (reg. 64548).

Pròrroga: 4 dies hàbils (del 18.01.2010 al 21.01.2010).

Finiment del termini: 22.01.2010; 09:30 h.

Acord: Presidència del Parlament, 15.01.2010.

Pròrroga del termini de presentació d'esmenes

Sol·licitud: Grup Parlamentari Socialistes - Ciutadans pel Canvi (reg. 64582).

Pròrroga: 2 dies hàbils (del 22.01.2010 al 25.01.2010).

Finiment del termini: 26.01.2010; 09:30 h.

Acord: Mesa del Parlament, 19.01.2010.

Proposta de resolució sobre la construcció de la nova escola Els Quatre Vents, de Canovelles (Vallès Oriental), i el millorament de les instal·lacions de l'escola actual

Tram. 250-02525/08

Pròrroga del termini de presentació d'esmenes

Sol·licitud: Grup Mixt (reg. 64548).

Pròrroga: 4 dies hàbils (del 18.01.2010 al 21.01.2010).

Finiment del termini: 22.01.2010; 09:30 h.

Acord: Presidència del Parlament, 15.01.2010.

Pròrroga del termini de presentació d'esmenes

Sol·licitud: Grup Parlamentari Socialistes - Ciutadans pel Canvi (reg. 64582).

Pròrroga: 2 dies hàbils (del 22.01.2010 al 25.01.2010).

Finiment del termini: 26.01.2010; 09:30 h.

Acord: Mesa del Parlament, 19.01.2010.

Proposta de resolució sobre la reducció o la supressió del peatge per als habitants del Maresme en el cas que es perllongui l'autopista C-32 entre Palafolls i Tordera

Tram. 250-02526/08

Pròrroga del termini de presentació d'esmenes

Sol·licitud: Grup Mixt (reg. 64548).

Pròrroga: 2 dies hàbils (del 22.01.2010 al 25.01.2010).

Finiment del termini: 26.01.2010; 09:30 h.

Acord: Presidència del Parlament, 15.01.2010.

Proposta de resolució sobre el compliment del conveni per a la rehabilitació de l'edifici del celler de la Cooperativa Agrícola de Rocafort de Queralt (Conca de Barberà)

Tram. 250-02527/08

Pròrroga del termini de presentació d'esmenes

Sol·licitud: Grup Mixt (reg. 64548).

Pròrroga: 4 dies hàbils (del 18.01.2010 al 21.01.2010).

Finiment del termini: 22.01.2010; 09:30 h.

Acord: Presidència del Parlament, 15.01.2010.

Proposta de resolució sobre la subscripció d'un conveni amb l'Ajuntament de Solivella per a construir una pista poliesportiva coberta al CEIP Sagrat Cor, de Solivella (Conca de Barberà)

Tram. 250-02528/08

Pròrroga del termini de presentació d'esmenes

Sol·licitud: Grup Mixt (reg. 64548).

Pròrroga: 4 dies hàbils (del 18.01.2010 al 21.01.2010).

Finiment del termini: 22.01.2010; 09:30 h.

Acord: Presidència del Parlament, 15.01.2010.

Pròrroga del termini de presentació d'esmenes

Sol·licitud: Grup Parlamentari Socialistes - Ciutadans pel Canvi (reg. 64582).

Pròrroga: 2 dies hàbils (del 22.01.2010 al 25.01.2010).

Finiment del termini: 26.01.2010; 09:30 h.

Acord: Mesa del Parlament, 19.01.2010.

Proposta de resolució sobre l'inici de les obres de reforma i ampliació del CEIP Sagrat Cor, de Solivella (Conca de Barberà)

Tram. 250-02529/08

Pròrroga del termini de presentació d'esmenes

Sol·licitud: Grup Mixt (reg. 64548).

Pròrroga: 4 dies hàbils (del 18.01.2010 al 21.01.2010).

Finiment del termini: 22.01.2010; 09:30 h.

Acord: Presidència del Parlament, 15.01.2010.

Pròrroga del termini de presentació d'esmenes

Sol·licitud: Grup Parlamentari Socialistes - Ciutadans pel Canvi (reg. 64582).

Pròrroga: 2 dies hàbils (del 22.01.2010 al 25.01.2010).

Finiment del termini: 26.01.2010; 09:30 h.

Acord: Mesa del Parlament, 19.01.2010.

Proposta de resolució sobre l'adjudicació i l'execució de les obres de construcció del CEIP Les Comes, a Rodonyà (Alt Camp)

Tram. 250-02530/08

Pròrroga del termini de presentació d'esmenes

Sol·licitud: Grup Mixt (reg. 64548).

Pròrroga: 4 dies hàbils (del 18.01.2010 al 21.01.2010).

Finiment del termini: 22.01.2010; 09:30 h.

Acord: Presidència del Parlament, 15.01.2010.

Pròrroga del termini de presentació d'esmenes

Sol·licitud: Grup Parlamentari Socialistes - Ciutadans pel Canvi (reg. 64582).

Pròrroga: 2 dies hàbils (del 22.01.2010 al 25.01.2010).

Finiment del termini: 26.01.2010; 09:30 h.

Acord: Mesa del Parlament, 19.01.2010.

Proposta de resolució sobre la incorporació de les mascaretes amb filtre de carbó activat a la cartera de productes sanitaris finançats per la sanitat pública

Tram. 250-02531/08

Pròrroga del termini de presentació d'esmenes

Sol·licitud: Grup Mixt (reg. 64548).

Pròrroga: 4 dies hàbils (del 18.01.2010 al 21.01.2010).

Finiment del termini: 22.01.2010; 09:30 h.

Acord: Presidència del Parlament, 15.01.2010.

Pròrroga del termini de presentació d'esmenes

Sol·licitud: Grup Parlamentari Socialistes - Ciutadans pel Canvi (reg. 64582).

Pròrroga: 2 dies hàbils (del 22.01.2010 al 25.01.2010).

Finiment del termini: 26.01.2010; 09:30 h.

Acord: Mesa del Parlament, 19.01.2010.

Pròrroga del termini de presentació d'esmenes

Sol·licitud: Grup Parlamentari Socialistes - Ciutadans pel Canvi (reg. 64582).

Pròrroga: 1 dia.

Finiment del termini: 27.01.2010; 09:30 h.

Acord: Mesa del Parlament, 19.01.2010.

Proposta de resolució sobre la supressió de les barreres arquitectòniques de les instal·lacions de titularitat pública a Vilafranca del Penedès (Alt Penedès)

Tram. 250-02532/08

Pròrroga del termini de presentació d'esmenes

Sol·licitud: Grup Mixt (reg. 64548).

Pròrroga: 4 dies hàbils (del 18.01.2010 al 21.01.2010).

Finiment del termini: 22.01.2010; 09:30 h.

Acord: Presidència del Parlament, 15.01.2010.

Proposta de resolució sobre la signatura d'un conveni amb l'Ajuntament de Vilafranca del Penedès (Alt Penedès) per a concertar places públiques de residència per a la gent gran

Tram. 250-02534/08

Pròrroga del termini de presentació d'esmenes

Sol·licitud: Grup Mixt (reg. 64548).

Pròrroga: 4 dies hàbils (del 18.01.2010 al 21.01.2010).

Finiment del termini: 22.01.2010; 09:30 h.

Acord: Presidència del Parlament, 15.01.2010.

Proposta de resolució sobre l'aïllament acústic contra els sorolls causats pel pas dels trens del CEIP Dolors Piera de Vilafranca del Penedès (Alt Penedès)

Tram. 250-02533/08

Pròrroga del termini de presentació d'esmenes

Sol·licitud: Grup Mixt (reg. 64548).

Pròrroga: 2 dies hàbils (del 22.01.2010 al 25.01.2010).

Finiment del termini: 26.01.2010; 09:30 h.

Acord: Presidència del Parlament, 15.01.2010.

Proposta de resolució sobre la retolació en català de la línia ferroviària entre Lleida i la Pobla de Segur

Tram. 250-02535/08

Pròrroga del termini de presentació d'esmenes

Sol·licitud: Grup Mixt (reg. 64548).

Pròrroga: 4 dies hàbils (del 18.01.2010 al 21.01.2010).

Finiment del termini: 22.01.2010; 09:30 h.

Acord: Presidència del Parlament, 15.01.2010.

Proposta de resolució sobre la demolició de l'antiga escola de magisteri de Lleida (Segrià) i l'encàrrec del projecte d'una nova seu

Tram. 250-02536/08

Pròrroga del termini de presentació d'esmenes

Sol·licitud: Grup Mixt (reg. 64548).

Pròrroga: 2 dies hàbils (del 22.01.2010 al 25.01.2010).

Finiment del termini: 26.01.2010; 09:30 h.

Acord: Presidència del Parlament, 15.01.2010.
